



ΕΦΗΜΕΡΙΔΑ ΤΗΣ ΚΥΒΕΡΝΗΣΕΩΣ ΤΗΣ ΕΛΛΗΝΙΚΗΣ ΔΗΜΟΚΡΑΤΙΑΣ

24 Ιουλίου 2020

ΤΕΥΧΟΣ ΤΕΤΑΡΤΟ

Αρ. Φύλλου 429

ΑΠΟΦΑΣΕΙΣ

Αριθμ. ΥΠΕΝ/ΔΧΩ ΡΣ/65556/766

Χαρακτηρισμός και οριοθέτηση θαλάσσιας περιοχής και του αντίστοιχου πυθμένα στα διοικητικά όρια στη θέση «Ομπρός Γιαλός» Δημοτικής Ενότητας Βάμου, Δήμου Αποκórωνα, Περιφερειακής Ενότητας Χανίων ως Καταδυτικού Πάρκου.

ΟΙ ΓΕΝΙΚΟΙ ΔΙΕΥΘΥΝΤΕΣ ΠΕΡΙΒΑΛΛΟΝΤΟΣ ΚΑΙ
ΕΝΕΡΓΕΙΑΣ - ΟΙΚΟΝΟΜΙΚΩΝ

Έχοντας υπόψη:

1. Τον ν. 3409/2005 «Καταδύσεις αναψυχής και άλλες διατάξεις» (Α' 273) και ιδίως το άρθρο 13 αυτού.

2. Τον ν. 4014/2011 «Περιβαλλοντική αδειοδότηση έργων και δραστηριοτήτων, ρύθμιση αυθαιρέτων σε συνάρτηση με τη δημιουργία περιβαλλοντικού ισοζυγίου και άλλες διατάξεις αρμοδιότητας Υπουργείου Περιβάλλοντος» (Α' 209).

3. Τον ν. 4622/2019 «Επιτελικό Κράτος: Οργάνωση, λειτουργία και διαφάνεια της Κυβέρνησης, των κυβερνητικών οργάνων και της κεντρικής δημόσιας διοίκησης» (Α' 133) και ιδίως το άρθρο 109 αυτού.

4. Τον ν. 4688/2020 «Ειδικές μορφές τουρισμού, διατάξεις για την τουριστική ανάπτυξη και άλλες διατάξεις» (Α' 101) και ιδίως το άρθρο 13 αυτού.

5. Το π.δ. 132/2017 «Οργανισμός Υπουργείου Περιβάλλοντος, Ενέργειας και Κλιματικής Αλλαγής» (Α' 160), όπως τροποποιήθηκε με το άρθρο 40 του ν. 4305/2014 «Ανοικτή διάθεση και περαιτέρω χρήση εγγράφων, πληροφοριών και δεδομένων του δημόσιου τομέα, τροποποίηση του ν. 3448/2006 (Α' 57), προσαρμογή της εθνικής νομοθεσίας στις διατάξεις της Οδηγίας 2013/37/ΕΕ του Ευρωπαϊκού Κοινοβουλίου και του Συμβουλίου, περαιτέρω ενίσχυση της διαφάνειας, ρυθμίσεις θεμάτων Εισαγωγικού Διαγωνισμού Ε.Σ.Δ.Δ.Α. και άλλες διατάξεις» (Α' 237).

6. Το π.δ. 81/2019 «Σύσταση, συγχώνευση, μετονομασία και κατάργηση Υπουργείων και καθορισμός των αρμοδιοτήτων τους - Μεταφορά υπηρεσιών και αρμοδιοτήτων μεταξύ Υπουργείων» (Α' 119).

7. Το π.δ. 83/2019 «Διορισμός Αντιπροέδρου της Κυβέρνησης, Υπουργών, Αναπληρωτών Υπουργών και Υφυπουργών» (Α' 121).

8. Το π.δ. 132/2017 «Οργανισμός Υπουργείου Περιβάλλοντος, Ενέργειας και Κλιματικής Αλλαγής» (Α' 160).

9. Την υπ' αρ. Υ1/9-7-2019 απόφαση «Καθορισμός σειράς τάξης των Υπουργείων» (Β' 2901).

10. Την υπ' αρ. ΥΠΕΝ/ΥΠΡΓ/67414/8290/23-07-2019 απόφαση του Πρωθυπουργού και του Υπουργού Περιβάλλοντος και Ενέργειας «Ανάθεση αρμοδιοτήτων στον Υφυπουργό Περιβάλλοντος και Ενέργειας, Δημήτριο Οικονόμου» (Β' 3107).

11. Την υπ' αρ. ΥΠΕΝ/ΥΠΡΓ/67884/8354/24-7-2019 απόφαση «Διορισμός μετακλητού Γενικού Γραμματέα Χωρικού Σχεδιασμού και Αστικού Περιβάλλοντος του Υπουργείου Περιβάλλοντος και Ενέργειας» (ΥΟΔΔ 508).

12. Την υπ' αρ. 6877/4872/12.6.2008 απόφαση της Επιτροπής Συντονισμού της Κυβερνητικής Πολιτικής στον Τομέα του Χωροταξικού Σχεδιασμού και της Αειφόρου Ανάπτυξης (Α' 128).

13. Την υπ' αρ. 31722/4.11.2011 απόφαση της Επιτροπής Συντονισμού της Κυβερνητικής Πολιτικής «Έγκριση Ειδικού Πλαισίου Χωροταξικού Σχεδιασμού και Αειφόρου Ανάπτυξης για τις υδατοκαλλιέργειες και της στρατηγικής μελέτης περιβαλλοντικών επιπτώσεων αυτού» (Β' 2505).

14. Το Περιφερειακό Πλαίσιο Χωροταξικού Σχεδιασμού και Αειφόρου Ανάπτυξης Κρήτης (υπ' αρ. 25291/2003 απόφαση, Β' 1486), όπως αναθεωρήθηκε με την υπ' αρ. 42284/2017 απόφαση (Β' 260).

15. Την υπ' αρ. 59/7-2-2020 εγκύκλιο του Υπουργού Επικρατείας (ΑΔΑ: Ω5Α146ΜΓΨ7-Δ1Ε).

16. Την υπ' αρ. ΥΠΕΝ/ΔΧΩΡΣ/96385/997/22-10-2019 εισήγηση της Διεύθυνσης Χωροταξικού Σχεδιασμού.

17. Τα υπ' αρ. 2131.7/4875/27-12-2018 (αρ. πρωτ. ΥΠΕΝ/ΔΧΩΡΣ/406/3-1-2019) και υπ' αρ. 2131.7/12247/15-2-2019 έγγραφα της Ελληνικής Ακτοφυλακής του Υπουργείου Ναυτιλίας και Νησιωτικής Πολιτικής (αρ. πρωτ. ΥΠΕΝ/ΔΧΩΡΣ/14209/15-2-2019).

18. Το υπ' αρ. 22918/28-12-2018 έγγραφο του Υπουργείου Τουρισμού (αρ. πρωτ. ΥΠΕΝ/ΔΧΩΡΣ/4090/39/17-1-2019).

19. Το υπ' αρ. Φ.542/40/180304/30-1-2019 έγγραφο του Γενικού Επιτελείου Ναυτικού (αρ. πρωτ. ΥΠΕΝ/ΔΧΩΡΣ/9232/1-2-2019 και ΥΠΕΝ/8831/31-1-2019).

20. Το υπ' αρ. 6426/13-2-2019 έγγραφο της Κτηματικής Υπηρεσίας Χανίων του Υπουργείου Οικονομικών (αρ. πρωτ. ΥΠΕΝ/ΔΧΩΡΣ/15387/20-2-2019).

21. Το υπ' αρ. 1592/96965/19-6-2019 έγγραφο της Γενικής Διεύθυνσης Αλιείας του Υπουργείου Αγροτικής Ανάπτυξης και Τροφίμων (υπ' αρ. πρωτ. ΥΠΕΝ/ΔΩΡΣ/56430/21-6-2019).

22. Το υπ' αρ. 59791/1-7-2019 έγγραφο της Κτηματικής Υπηρεσίας Χανίων του Υπουργείου Οικονομικών (υπ' αρ. πρωτ. ΥΠΕΝ/ΔΧΩΡΣ/63260/721/9-7-2019).

23. Το υπ' αρ. ΥΠΠΟ/ΙΠΚΑ/ΤΠΚΑΧΜΑΕ/588309/421444/12374/4945/17-10-2019 έγγραφο της Διεύθυνσης Προϊστορικών και Κλασικών Αρχαιοτήτων του ΥΠΠΟ (υπ' αρ. πρωτ. ΥΠΕΝ/ΔΧΩΡΣ/94756/983/17-10-2019).

24. Το γεγονός ότι από την παρούσα απόφαση δεν προκαλείται δαπάνη σε βάρος του κρατικού προϋπολογισμού, αποφασίζουμε:

Το χαρακτηρισμό θαλάσσιας περιοχής (με τον αντίστοιχο πυθμένα) ως καταδυτικού πάρκου στα διοικητικά όρια της Δημοτικής Ενότητας Βάμου, του Δήμου Αποκορώνου Χανίων, σύμφωνα με την παρ. 11 του άρθρου 13 του ν. 3409/2005 (Α' 273), ως κάτωθι:

Άρθρο 1

Χαρακτηρισμός περιοχής ως καταδυτικό πάρκο

Χαρακτηρίζεται ως καταδυτικό πάρκο θαλάσσια περιοχή έκτασης 59.883,99 τ.μ. με τον αντίστοιχο πυθμένα αυτής, στη θέση «Ομπρός Γιαλός», Δ.Ε. Βάμου, Δ. Αποκορώνου, της Π.Ε. Χανίων της Περιφέρειας Κρήτης, για την πραγματοποίηση καταδύσεων αναψυχής.

Άρθρο 2

Οριοθέτηση καταδυτικού πάρκου

Το καταδυτικό πάρκο ορίζεται από τις ακόλουθες συντεταγμένες σε σύστημα γεωαναφοράς ΕΓΣΑ '87:

ΣΥΝΤΕΤΑΓΜΕΝΕΣ ΚΑΤΑΔΥΤΙΚΟΥ ΠΑΡΚΟΥ		
ΚΟΡΥΦΗ	Χ	Ψ
1	523194,918	3920289,597

2	523439,415	3920487,507
3	523560,065	3920342,868
4	523315,079	3920140,733

Η οριοθέτηση του καταδυτικού πάρκου γίνεται με την τοποθέτηση τεσσάρων (4) πλωτών φωτοσημαντήρων Ειδικών Σημάνσεων, σύμφωνα με τη Διεθνή Ένωση των Φαρικών Αρχών (International Association of Lighthouse Authorities) και ορίζεται από τις ακόλουθες συντεταγμένες σε σύστημα γεωαναφοράς ΕΓΣΑ '87:

Η ακριβής θέση και τα εξωτερικά όρια του πάρκου φαίνονται με μαύρη εστιγμένη γραμμή στο τοπογραφικό διάγραμμα σε κλίμακα 1:1.000 θεωρημένο από τον αρμόδιο Προϊστάμενο της Διεύθυνσης Τοπογραφικών Εφαρμογών και Αντίτυπό του σε φωτοσμίκρυνση επισυνάπτεται στην παρούσα απόφαση.

Άρθρο 3

Φορέας διαχείρισης του καταδυτικού πάρκου

Φορέας διαχείρισης του καταδυτικού πάρκου του άρθρου 1 της παρούσας ορίζεται ο Δήμος Αποκορώνου ΝΠΔΔ/ΟΤΑ της Περιφερειακής Ενότητας Χανίων με ΑΦΜ 997570100.

Άρθρο 4

Γνώμη συναρμοδίων υπηρεσιών

Η προβλεπόμενη, από την παρ. 1 του άρθρου 13 του ν. 3409/2005 (Α' 273), γνώμη των συναρμοδίων υπηρεσιών των Υπουργείων Εθνικής Άμυνας, Πολιτισμού και Αθλητισμού, Ναυτιλίας και Νησιωτικής Πολιτικής, Αγροτικής Ανάπτυξης και Τροφίμων και Τουρισμού, υφίσταται βάσει των (17)-(23) σχετικών.

Άρθρο 5

Έναρξη ισχύος

Η ισχύς της παρούσας αρχίζει από τη δημοσίευσή της στην Εφημερίδα της Κυβερνήσεως.

ΠΡΟΣΑΡΤΗΜΑ

ΑΔΑ: ΩΕ6ΞΟΡ1Θ-ΤΘ6

INFORMATICS
DEVELOPME
T AGENCY

Digitally signed by
RECEIVED
DATE: 2019.03.26 09:21:00
G201
Reason
Location: Athens



ΕΛΛΗΝΙΚΗ ΔΗΜΟΚΡΑΤΙΑ
ΑΠΟΚΕΝΤΡΩΜΕΝΗ ΔΙΟΙΚΗΣΗ ΚΡΗΤΗΣ
ΓΕΝΙΚΗ Δ/ΝΣΗ ΧΩΡ/ΚΗΣ & ΠΕΡ/ΚΗΣ ΠΟΛΙΤΙΚΗΣ
Δ/ΝΣΗ ΠΕΡΙΒΑΛΛΟΝΤΟΣ & ΧΩΡΙΚΟΥ ΣΧΕΔΙΑΣΜΟΥ
Τμήμα Περ/κού και Χωρικού Σχεδιασμού

Ταχ. Δ/ση: Μ. Παρλαμά 2 & Λ. 62 Μαρτύρων 417

Ταχ. Κωδ.: 71304

Πληροφορίες: Στ. Δακανάλη

Τηλεφωνο: 2810529267

Fax: 2810529256

E-mail: s.dakanali@apdkritis.gov.gr

Ηράκλειο 26/03/2018

Αρ.Πρωτ.: 996

Σχετ: 2966/17,3347/17,3720/17

4367/17,4266/17,4036/17

295,499,224,127,93,101,18,822

939

Προς: Πίνακας Αποδεκτών

**Θέμα: Έγκριση Περιβαλλοντικών Όρων για την κατασκευή και λειτουργία του έργου:
«Καταδυτικό πάρκο στη θαλάσσια περιοχή 'Όρμος Μπρος Γιαλός' Δ.Ε. Βάμου
Δήμου Αποκορώνου Π.Ε. Χανίων»**

ΑΠΟΦΑΣΗ

Η ΣΥΝΤΟΝΙΣΤΡΙΑ ΑΠΟΚΕΝΤΡΩΜΕΝΗΣ ΔΙΟΙΚΗΣΗΣ ΚΡΗΤΗΣ

Έγοντας υπόψη:

1. Το Π. 998/79 (ΦΕΚ 289/Α/29-12-1979) «Περί προστασίας των Δασών και των Δασικών εν γένει εκτάσεων της χώρας», όπως τροποποιήθηκε με το Π.2040/92 (ΦΕΚ 70/Α/92) «Ρύθμιση θεμάτων αρμοδιότητας Υπουργείου Γεωργίας και νομικών προσώπων εμποτείας του και άλλες διατάξεις» και τον Π.3208/03 (ΦΕΚ 303/Α).
2. Το Π.1650/86 (ΦΕΚ 160/Α) «Για την προστασία του περιβάλλοντος», όπως τροποποιήθηκε με το Π. 3010/02 (ΦΕΚ 91/Α/25.04.2002).
3. Το Π. 2647 (ΦΕΚ 237/Α/22.10.98) για τη μεταβίβαση αρμοδιοτήτων στις Περιφέρειες και την Αυτοδιοίκηση και άλλες διατάξεις.
4. Το Π.3028/28-06-2002 (ΦΕΚ 153/Α/28-06-2002) «Για την προστασία των Αρχαιοτήτων και εν γένει της Πολιτιστικής Κληρονομιάς».
5. Το Π. 3409/2005 (ΦΕΚ 273/Α/4-11-2005) «Καταδύσεις αναψυχής και άλλες διατάξεις», όπως τροποποιήθηκε με τον υπ' αριθμ. Π. 4296/2014 (ΦΕΚ 214/Α/2-10-2014).
6. Το Π. 3852/2010 (ΦΕΚ 87/Α/7-06-2010) «Πέα Αρχιτεκτονική της Αυτοδιοίκησης και της Αποκεντρωμένης Διοίκησης - Πρόγραμμα Καλλικράτης».
7. Το Π. 4014/20-09-2011 (ΦΕΚ 209/Α/21-09-2011) περί «Περιβαλλοντική αδειοδότηση έργων και δραστηριοτήτων, ρύθμιση αυθαίρετων σε συνάρτηση με δημιουργία περιβαλλοντικού ισοζυγίου και άλλες διατάξεις αρμοδιότητας Υπουργείου Περιβάλλοντος».
8. Το Π. 3937/2011 (ΦΕΚ 60/Α/31-3-2011) «Διατήρηση της βιοποικιλότητας και άλλες διατάξεις».
9. Το Π. 4042/13-02-2012 (ΦΕΚ 24/Α/13-02-2012) «Ποινική Προστασία του περιβάλλοντος - Εναρμόνιση με την Οδηγία 2008/99/ΕΚ - Πλαίσιο παραγωγής και διαχείρισης αποβλήτων - Εναρμόνιση με την Οδηγία 2008/98/ΕΚ - Ρύθμιση θεμάτων Υπουργείου Περιβάλλοντος, Ενέργειας και Κλιματικής Αλλαγής».

ΑΔΑ: ΩΕ6ΞΟΡ1Θ-ΤΘ6

10. Το Π.Δ. 1180/29-09-1981 (ΦΕΚ 293/Α/6-10-1981) «Περί ρυθμίσεως θεμάτων αναγομένων εις τα της ιδρύσεως και λειτουργίας βιομηχανιών, βιοτεχνιών, πάσης φύσεως μηχανολογικών εγκαταστάσεων και αποθηκών και της εκ τούτων διασφαλίσεως του περιβάλλοντος εν γένει».
11. Το Π.Δ. 82/25-02-2004 (ΦΕΚ 64/Α/2-03-2004) «Αντικατάσταση της 98012/2001/1996 ΚΥΑ «Καθορισμός μέτρων και όρων για τη διαχείριση των χρησιμοποιουμένων ορυκτελαίων (Β' 40)» Μέτρα, όροι και πρόγραμμα για την εναλλακτική διαχείριση των αποβλήτων λιπαντικών ελαίων».
12. Το ΠΔ 149/2006 (ΦΕΚ 159/Α/28-7-2006) «Ελάχιστες προδιαγραφές υγείας και ασφάλειας όσον αφορά την έκθεση των εργαζομένων σε κινδύνους προερχόμενους από φυσικούς παράγοντες (θόρυβος) σε εναρμόνιση με την οδηγία 2003/10/ΕΚ»
13. Το Π.Δ. 148/2009 (ΦΕΚ 190/Α/29-9-2009) για την «Περιβαλλοντική ευθύνη για την πρόληψη και την αποκατάσταση των ζημιών στο περιβάλλον – Εναρμόνιση με την οδηγία 2004/35/ΕΚ του Ευρωπαϊκού Κοινοβουλίου και του Συμβουλίου της 21ης Απριλίου 2004, όπως ισχύει».
14. Το Π.Δ. 149/2010 (ΦΕΚ 242/27-12-2010) «Οργανισμός της Περιφέρειας Κρήτης».
15. Το Π.Δ. 136/2010 (ΦΕΚ 229/27-12-2010) «Οργανισμός της Αποκεντρωμένης Διοικήσης Κρήτης».
16. Την Υ.Π. αριθμ. 15277/23-03-2012 (ΦΕΚ 1077/Β/9-04-2012) «Εξειδίκευση διαδικασιών για την ενσωμάτωση στις Αποφάσεις Έγκρισης Περιβαλλοντικών όρων ή στις Πρότυπες Περιβαλλοντικές Δεσμεύσεις της προβλεπόμενης από τις διατάξεις της Δασικής Νομοθεσίας έγκρισης επέμβασης, για έργα και δραστηριότητες κατηγοριών Α και Β της υπουργικής απόφασης 1958/2012 (ΦΕΚ 21/Β/13-01-2012), σύμφωνα με το άρθρο 12 του Ν. 4014/2011».
17. Την Υ.Π. αριθμ. 1958/2012 (ΦΕΚ 21/Β/13-01-2012) «Κατάταξη δημοσίων και ιδιωτικών έργων και δραστηριοτήτων σε κατηγορίες και υποκατηγορίες σύμφωνα με το άρθρο 1 παράγραφος 4 του Ν. 4014/21.09.2011 (ΦΕΚ Α'209/2011)», όπως τροποποιήθηκε και κωδικοποιήθηκε με την Υ.Α. ΔΙΠΑ/οικ.37674/2016 (ΦΕΚ 2471Β')
18. Την Υ.Α. 21398/12 (ΦΕΚ 1470/Β/03-05-2012) Ίδρυση και λειτουργία ειδικού δικτυακού τόπου για την ανάρτηση αποφάσεων έγκρισης περιβαλλοντικών όρων (ΑΕΠΟ), των αποφάσεων ανανέωσης ή τροποποίησης ΑΕΠΟ, σύμφωνα με το άρθρο 19α του Ν.4014/2011”.
19. Την Υ.Α. με αρ. πρωτ. οικ. 48963/05-10-12 “Προδιαγραφές περιεχομένου Αποφάσεων Έγκρισης Περιβαλλοντικών Όρων (Α.Ε.Π.Ο.) για έργα και δραστηριότητες κατηγορίας Α' της υπ' αριθμ. 1958/13-1-2012 απόφασης του Υπουργού Περιβάλλοντος, Ενέργειας και Κλιματικής Αλλαγής (Β' 21), όπως ισχύει, σύμφωνα με το άρθρο 2 παρ. 7 του Ν. 4014/2011 (Α' 209) ”.
20. Την ΚΥΑ οικ. 167563/ΕΥΠΕ/2013 (ΦΕΚ 964/Β/29-04-2013) «Εξειδίκευση των διαδικασιών και των ειδικότερων κριτηρίων περιβαλλοντικής αδειοδότησης των έργων και δραστηριοτήτων των άρθρων 3, 4, 5, 6 και 7 του Ν. 4014/2011, σύμφωνα με τα οριζόμενα στο άρθρο 2 παράγραφος 13 αυτού, των ειδικών εντύπων των ανωτέρω διαδικασιών, καθώς και κάθε άλλου σχετικού με τις διαδικασίες αυτές θέματος».
21. Την ΚΥΑ Η.Π 50910/2727/2003 (ΦΕΚ 1909/Β/22-12-2003) «Μέτρα και όροι για την Διαχείριση των Στερεών Αποβλήτων. Εθνικός και Περιφερειακός Σχεδιασμός Διαχείρισης»
22. Την ΚΥΑ 39626/2208/2009 (ΦΕΚ 2075/Β/25-9-2009) σχετικά με τον «Καθορισμό μέτρων για την προστασία των υπόγειων νερών από την ρύπανση και την υποβάθμιση, σε συμμόρφωση με τις διατάξεις της οδηγίας 2006/118/ΕΚ «σχετικά με την προστασία των υπόγειων υδάτων από την ρύπανση και την υποβάθμιση», του Ευρωπαϊκού Κοινοβουλίου και του Συμβουλίου της 12^{ης} Δεκεμβρίου 2006»
23. Την ΚΥΑ 14122/549/Ε.103/2011 (ΦΕΚ 488/Β/30-3-2011) σχετικά με τα «Μέτρα για τη βελτίωση της ποιότητας της ατμόσφαιρας, σε συμμόρφωση με τις διατάξεις της οδηγίας 2008/50/ΕΚ «για την ποιότητα του ατμοσφαιρικού αέρα και καθαρότερο αέρα για την

ΑΔΑ: ΩΕ6ΞΟΡ1Θ-Τ66

- Ευρώπη*» του Ευρωπαϊκού Κοινοβουλίου και του Συμβουλίου της Ευρωπαϊκής Ένωσης της 21ης Μαΐου 2008».
24. Την με αρ. 5/2011 Απόφαση Περιφερειακού Συμβουλίου Κρήτης (Απόσπασμα πρακτικού 3/21-02-2011) για Σύσταση Επιτροπής Περιβάλλοντος και Χωροταξίας στην οποία το Π.Σ. μεταβιβάζει την αρμοδιότητα που έχει από το Π.1650/1986: «Για την προστασία του περιβάλλοντος», όπως έχει τροποποιηθεί και ισχύει με το Π.3010/2002.
25. Το Π. 4325/2015 (ΦΕΚ 47/Α/11-5-2015) «Εκδημοκρατισμός της Διοίκησης – Καταπολέμηση Γραφειοκρατίας και Ηλεκτρονική Διακυβέρνηση. Αποκατάσταση αδικιών και άλλες διατάξεις» και συγκεκριμένα το Άρθρο 28 παραγρ.1 αυτού, με την οποία καταργείται η διάταξη της παρ. 2 του άρθρου 6 του Π.3852/2010 (Α' 87) και σε κάθε Αποκεντρωμένη Διοίκηση συνιστάται θέση προϊσταμένου, που φέρει τον τίτλο «Συντονιστής Αποκεντρωμένης Διοίκησης», και το Άρθρο 28Α όπως αυτό προστέθηκε με το Άρθρο 24 του Π.4368/2016 (ΦΕΚ 21/Α/21-2-2016).
26. Την υπ' αριθμ. 14026/2017 (ΦΕΚ 250/Υ.Ο.Δ.Δ./26-5-2017) Υπουργική Απόφαση «Διορισμός της Μαρίας Κοζυράκη του Εμμανουήλ ως Συντονίστριας της Αποκεντρωμένης Διοίκησης Κρήτης».
27. Την με αριθμ.οικ.8165/2017 (ΦΕΚ 2247/Β/30-06-2017) Απόφαση Συντονίστριας Αποκεντρωμένης Διοίκησης Κρήτης: «Ανάθεση άσκησης αρμοδιοτήτων σε οργανικές μονάδες της Α.Δ.Κ. και παροχή εξουσιοδότησης υπογραφής με «Με εντολή Συντονιστή (Μ.Ε.Σ.) αποφάσεων, εγγράφων και άλλων πράξεων στους προϊσταμένους των οργανικών μονάδων της Α.Δ.Κ. καθώς και σε υπαλλήλους κατηγορίας ΠΕ ή ΤΕ της Δ/νσης Αλλοδαπών και Μετανάστευσης σύμφωνα με τις διατάξεις του άρθρου 12 του Π.4147/2013 (ΦΕΚ Α' 98), όπως ισχύουν».

Γνωμοδοτική διαδικασία περιβαλλοντικής αδειοδότησης:

28. Το με αρ. πρωτ. 10022/12-09-2017 (αρ. πρωτ. Δ/νση ΠΕ.ΧΩΣ: 2996/13-09-2017) έγγραφο του Δήμου Αποκορώνου.
29. Το με αρ. πρωτ. 2996/19-10-2017 έγγραφο της Υπηρεσίας μας προς τη Δ/νση Περιβαλλοντικής Αδειοδότησης του Υπουργείου Περιβάλλοντος και Ενέργειας σχετικά με την κατάταξη του έργου.
30. Τις με ημ. 11-10-2017 (αρ. πρωτ. Δ/νση ΠΕ.ΧΩΣ: 3347/11-10-2017) και με ημ. 2-11-2017 (αρ. πρωτ. Δ/νση ΠΕ.ΧΩΣ: 3720/2-11-2017) αιτήσεις του μελετητή κ. Παρασύρη Ιωάννη με τις απαραίτητες συμπληρώσεις κατόπιν του Δ3 για τη ΜΠΕ του έργου.
31. Το με αρ. πρωτ. 25501/16-06-2016 έγγραφο της Δ/νσης Περιβαλλοντικής Αδειοδότησης του Υπουργείου Περιβάλλοντος και Ενέργειας σχετικά με την περιβαλλοντική αδειοδότηση καταδυτικού πάρκου στην περιοχή του Δήμου Κισάμου.
32. Το με αρ. πρωτ. ΥΠΠΟΑ/ΓΔΑΠΚ/ΕΕΑ/49255/29145/1051/17-02-2017 έγγραφο της Εφορείας Εναλίων Αρχαιοτήτων με θετική γνωμοδότηση για την δημιουργία του καταδυτικού πάρκου, υπό τους εξής όρους:
- *Να τηρηθούν οι διατάξεις του Ν. 3028/02.*
 - *Στην περίπτωση εντοπισμού εναλίων ή παράκτιων αρχαιοτήτων στη διάρκεια κατασκευής ή λειτουργίας του έργου, ο φορέας του πάρκου και ο Δήμος Αποκορώνου καθίστανται υπεύθυνοι για την άμεση ενημέρωση της Υπηρεσίας προκειμένου να προβεί σε ενέργειες των αρμοδιοτήτων της.*
 - *Στην περίπτωση που απαιτηθεί υποβρύχια ή παράκτια έρευνα ή ανασκαφή η πλήρης δαπάνη τους θα βαρύνει τις πιστώσεις του πάρκου.*
 - *Με ευθύνη του φορέα του πάρκου και του Δήμου Αποκορώνου να εξασφαλίζεται η εύρυθμη και νόμιμη λειτουργία και καθαριότητα στην περιοχή του πάρκου*
 - *Προ της έναρξης λειτουργίας του πάρκου να ειδοποιηθεί η Εφορεία Εναλίων και να εξασφαλιστούν τα μέσα για την ανέλκυση ρωμαϊκού τύπου άγκυρας που έχει εντοπιστεί στην περιοχή.*

ΑΔΑ: ΩΕ6ΞΟΡ1Θ-ΤΘ6

33. Το με αρ. πρωτ. 3720/14-11-2017 έγγραφο της Υπηρεσίας μας με το οποίο διαβιβάστηκε ένα τεύχος της ΜΠΕ προς το Περιφερειακό Συμβούλιο, τη Δνση Τεχνικών Έργων Π.Κ., την Περιφερειακή Υπηρεσία Τουρισμού Κρήτης, τη Δ/νσης Λιμενικών Υποδομών του Υπουργείου Ναυτιλίας και Αιγαίου, την Περιφερειακή Δ/νση Δημόσιας Περιουσίας και Κοινωνικών Περιουσιών, το ΕΛ.ΚΕ.Θ.Ε., την Εφορεία Παλαιοανθρωπολογίας-Σπηλαιολογίας και το ΓΕΕΘΑ προκειμένου να εκφράσουν τις απόψεις τους.
34. Το με αρ. πρωτ. 245924/17-11-2017 έγγραφο του Περιφερειακού Συμβουλίου, με το οποίο αποστέλλεται η ΜΠΕ του έργου προς τον τοπικό τύπο για δημοσιοποίηση.
35. Το με αρ. πρωτ. 2110/4-01-2018 (αρ. πρωτ. Δ/νσης ΠΕ.ΧΩΣ: 127/12-01-2018) έγγραφο της Δ/νσης Διοίκησης Περιφέρειας Κρήτης με το οποίο μας διαβιβάζει την με αριθμ. 66/2017 Απόφαση της Επιτροπής Περιβάλλοντος και Χωροταξίας Περιφέρειας Κρήτης, όπου εκφράζεται η ομόφωνη σύμφωνη γνώμη της επιτροπής για την έγκριση της ΜΠΕ με τις εξής προϋποθέσεις:
- Ο υπεύθυνος κατασκευής του έργου θα πρέπει να διαθέτει όλες τις απαιτούμενες άδειες από τις Υπηρεσίες, για το προσωπικό και τα μηχανήματα που θα χρησιμοποιήσει.
 - Κατά τη φάση κατασκευής του Κ.Π. απαιτείται η συνεχής επιβλεψη των εργασιών ώστε να αποφευχθούν φαινόμενα απόρριψης επικίνδυνων υλικών και γενικά απόρριψη αποβλήτων.
 - Να γίνει φωτοσήμανση κατά τη διάρκεια των εργασιών όσο και μετά την περάτωση του έργου με υπόδειξη της υπηρεσίας Φάρων για αποφυγή ατυχήματος.
 - Μετά την ολοκλήρωση των εργασιών θα πρέπει να απομακρυνθούν όλες οι υποστηρικτικές εγκαταστάσεις και να αποκατασταθεί πλήρως ο χώρος που καταλάμβαναν.
 - Πριν την ρυμούλκηση και πόντιση των πλοίων θα πρέπει να ενημερωθούν οι αρμόδιες αρχές και το Λιμενικό Σώμα.
 - Μετά την πόντιση των πλοίων θα πρέπει να μείνουν ένα χρονικό διάστημα που θα καλύπτει την εποχή των έντονων κυματικών φαινομένων για να έρθουν σε φυσική ισορροπία μετά τον πυθμένα, ώστε να επιτευχθεί ο μεγαλύτερος συντελεστή ασφαλείας και έπειτα να ξεκινήσει η λειτουργία της δραστηριότητας.
 - Να πραγματοποιείτε ετήσια παρακολούθηση και καταγραφή της θαλάσσιας βιοποικιλότητας και του οικοσυστήματος (ιχθυοπανίδα, φυτοκάλυψη υφάλων, οικολογική κατάσταση, λιβαδιών Ποσειδωνίας) από εξειδικευμένους επιστήμονες με σχετική εμπειρία και τα αποτελέσματα να αποστέλλονται στην Δνση ΠΕΧΩΣ Π.Κ.
 - Να πραγματοποιούνται μία ανά μήνα (Ιούλιο, Αύγουστο και Σεπτέμβριο) αναλύσεις θαλάσσιου νερού προκειμένου να ελέγχεται η ποιότητα του και να τηρείτε αρχείο παρακολούθησης της περιοχής του έργου.
 - Να υπάρχουν ενημερωτικές πινακίδες για την ευαισθητοποίηση του κοινού για την προστασία του περιβάλλοντος και να υπάρχουν κατάλληλες υποδομές διάθεσης απορριμμάτων στα σκάφη εξυπηρέτησης του Κ.Π.
 - Σε περίπτωση που κατά τη διάρκεια των εργασιών εντοπιστούν αρχαιότητες να εφαρμοστούν τα μέτρα που αναφέρονται στο σχετικό έγγραφο της Εφορείας Εναλίων.
 - Με ευθύνη του φορέα του πάρκου και του Δήμου Αποκορώνου να εξασφαλίζεται η εύρυθμη και νόμιμη λειτουργία και καθαριότητας στην περιοχή του πάρκου.
 - Η χρήση και η κίνηση των πλωτών μέσων να περιορίζεται στα αναγκαία και να έχουν τις απαιτούμενες άδειες σύμφωνα με τις ισχύουσες διατάξεις.

ΑΔΑ: ΩΕ6ΞΟΡΙΘ-ΤΘ6

- Την περίοδο λειτουργίας του Κ.Π. να απαγορευτεί η αλιείωση, η συλλογή θαλάσσιας χλωρίδας και κάθε άλλη δραστηριότητας που θα υποβαθμίσει το θαλάσσιο περιβάλλον.
 - Απαγορεύεται η αλιείωση με συρόμενα δίκτυα όλη την περίοδο του χρόνου.
 - Από τα πλοία που θα ποντιστούν θα πρέπει να έχουν αφαιρεθεί όλα τα επικίνδυνα υλικά τα οποία μπορεί να διασπαστούν στο θαλάσσιο περιβάλλον και να προκαλέσουν ρύπανση και υποβάθμιση του περιβάλλοντος.
36. Την με αρ. πρωτ. 272579/20-12-2017 (αρ. πρωτ. Δ/νσης ΠΕΧΩΣ: 18/4-01-2018) θετική γνωμοδότηση του Τμήματος Περιβάλλοντος και Υδροοικονομίας Π.Ε. Χανίων Περιφέρειας Κρήτης υπό τους όρους και προϋποθέσεις που αναφέρονται στο (35) σχετικό.
37. Την με αρ. πρωτ. Φ.916.74/1212/545651Σ.4938/18-12-2017 (αρ. πρωτ. Δ/νσης ΠΕ.ΧΩΣ: 93/11-01-2018) θετική γνωμοδότηση του Γενικού Επιτελείου Στρατού επί του θέματος.
38. Το με αρ. πρωτ. ΥΠΠΟΑ/ΓΔΑΠΚ/ΕΠΣ/ΤΑΠΙΠ/493582/326794/5257/2483/21-12-2017 (αρ. πρωτ. Δ/νσης ΠΕ.ΧΩΣ: 101/11-01-2018) έγγραφο της Εφορείας Παλαιοανθρωπολογίας - Σπηλαιολογίας, σύμφωνα με το οποίο κρίνεται απαραίτητη η διενέργεια αυτοψίας της Υπηρεσίας στη θέση του έργου.
39. Το με αρ. πρωτ. 21312.24/453/7-02-2018 (αρ. πρωτ. Δ/νσης ΠΕ.ΧΩΣ: 499/8-02-2018) έγγραφο του Κεντρικού Λιμεναρχείου Χανίων.
40. Το με αρ. πρωτ. 3704/16-01-2018 (αρ. πρωτ. Δ/νσης ΠΕΧΩΣ: 295/23-01-2018) έγγραφο της Κτηματικής Υπηρεσίας Χανίων, για εφαρμογή του Π. 4296/2014.
41. Το με αρ. πρωτ. 3720/14/11/2017/21-11-2017 (αρ. πρωτ. Δ/νσης ΠΕ.ΧΩΣ: 4036/28-11-2017) έγγραφο της Π.Υ. Τουρισμού Κρήτης, με θετική γνωμοδότηση για τη ΜΠΕ του έργου.
42. Το με αρ. πρωτ. 11141/14-12-2017 (αρ. πρωτ. Δ/νσης ΠΕ.ΧΩΣ: 4266/14-12-2017) έγγραφο του Ελληνικού Κέντρου Θαλασσιών Ερευνών με θετική γνωμοδότηση για τη ΜΠΕ του έργου.
43. Το με αρ. πρωτ. 274857/22-12-2017 (αρ. πρωτ. Δ/νσης ΠΕ.ΧΩΣ: 4367/27-12-2017) έγγραφο της Δ/νσης Τεχνικών Έργων Περιφέρειας Κρήτης, με θετική γνωμοδότηση για τη ΜΠΕ του έργου, όσον αφορά στο τεχνικό αντικείμενο αυτής.
44. Το με αρ. πρωτ. ΥΠΠΟΑ/ΓΔΑΠΚ/ΕΠΣ/ΤΑΕΜΓΠ/493582/326794/5257/138/2-03-2018 (αρ. πρωτ. Δ/νσης ΠΕ.ΧΩΣ: 822/5-03-2018) έγγραφο της Εφορείας Παλαιοανθρωπολογίας - Σπηλαιολογίας, με το οποίο εκφράζεται η σύμφωνη γνώμη της Υπηρεσίας, *κατόπιν της αυτοψίας που πραγματοποιήθηκε από την Εφορεία Εναλίων Αρχαιοτήτων στην περιοχή που χωροθετείται το έργο και αφού δεν διαπιστώθηκε ύπαρξη σπηλαίων ή άλλων μνημείων αρμοδιότητάς της στον άμεσο περιβάλλοντα χώρο. Ωστόσο, σε περίπτωση τροποποιήσεων ή πρόσθετων εργασιών, επισημαίνεται η υποχρέωση του φορέα υλοποίησης να υποβάλει νέο φάκελο μελετών στην Υπηρεσία, σύμφωνα με τις κείμενες διατάξεις. Επίσης εάν εντοπιστεί κάποιο έγκοιλο ή άλλο μνημείο θα πρέπει να ειδοποιηθεί άμεσα η Υπηρεσία.*
45. Το με αρ. πρωτ. 3122.1-Λ88/12378/14-02-2018 (αρ. πρωτ. Δ/νσης ΠΕ.ΧΩΣ: 939/12-03-2018) έγγραφο της Δ/νσης Λιμενικών και Κτιριακών Υποδομών του Υπουργείου Ναυτιλίας και Πησιωτικής Πολιτικής με θετική γνωμοδότηση για τη ΜΠΕ του έργου υπό τους εξής όρους και προϋποθέσεις:
- Έχοντας υπόψη ότι τα εν θέματι έργα θα πραγματοποιηθούν πλησίον θαλάσσιων εκτάσεων που εμφανίζονται Λιβάδια Ποσειδωνίας (*Posidonia Oceanica*), θα πρέπει να

ΑΔΑ: ΩΕ6ΞΟΡ1Θ-Τ66

τηρούνται αυστηρά μέτρα προστασίας και ετοιμότητας κατά τη φάση κατασκευής και μετέπειτα λειτουργίας του Καταδυτικού Πάρκου, ώστε να μην τεθεί σε κίνδυνο η βιοποικιλότητα της περιοχής αυτής και γενικά να αποτραπεί οποιαδήποτε περίπτωση επιβάρυνσης της.

- Κατά τη διάρκεια τοποθέτησης των πλωτών σημαντήρων και αγκυροβολίων των μικρών σκαφών αλλά και της μετέπειτα λειτουργίας του καταδυτικού πάρκου να υπάρξει συμμόρφωση με τις διατάξεις του Ν. 743/77 (Α'319) όπως κωδικοποιήθηκε και ισχύει με το Π.Δ. 55/98 (Α'58) «Προστασία του θαλάσσιου περιβάλλοντος» και ισχύει, και λήψη όλων των πρόσφορων μέτρων για την αποφυγή ρύπανσης της θάλασσας.
- Απαιτείται η συλλογή και νόμιμη διάθεση, σύμφωνα με την κείμενη νομοθεσία, όλων των απορριμμάτων, των πάσης φύσεως υγρών και στερεών αποβλήτων και κάθε είδους ρυπογόνων ουσιών που θα παραχθούν είτε κατά τη διάρκεια κατασκευής των σχετικών έργων, είτε κατά τη διάρκεια λειτουργίας του Καταδυτικού Πάρκου.
- Στα υλικά κατασκευής και χρωματισμού των αλυσίδων, των πλωτών σημαντήρων, των αγκυροβολίων των μικρών σκαφών και του σκυροδέματος των ογκολίθων, δεν πρέπει να συμπεριλαμβάνονται ουσίες που θεωρούνται επικίνδυνες/βλαπτικές για το θαλάσσιο και γενικότερα το υδάτινο περιβάλλον, σύμφωνα με την κείμενη νομοθεσία.
- Ανεξάρτητα από τα διαλαμβανόμενα στη Μελέτη φρονούμε ότι κατά τη διάρκεια των έργων, θα πρέπει να υφίσταται κατάλληλη σήμανση ημέρας και νύχτας, όπως αυτή θα υποδειχθεί από την ΥΦ/ΠΝ, ενώ προς της ενάρξεως των έργων, αλλά κατά την λήξη αυτών, θα πρέπει να ενημερωθεί και η ΥΥ/ΠΝ για τις τυχόν δικές της ενέργειες (έκδοση προαγγελίας, σήμανσης των έργων στους ναυτιλιακούς χάρτες κλπ) ή και τη διατύπωση απόψεών της.

Αποφασίζουμε

Την έγκριση των κάτωθι περιβαλλοντικών όρων και περιορισμών για το έργο: «**Καταδυτικό Πάρκο στη θαλάσσια περιοχή "Όρμος Μπρος Γιαλός" Δ.Ε. Βάμου Δήμου Αποκορώνου Π.Ε. Χανίων**» η εφαρμογή των οποίων αποτελεί απαραίτητη προϋπόθεση για την κατασκευή και λειτουργία του έργου και βαρύνει τον φορέα εκτέλεσης και λειτουργίας του.

Αρμόδιος φορέας για την κατασκευή και λειτουργία του έργου είναι ο Δήμος Αποκορώνου.

Η οριοθετημένη θαλάσσια έκταση του καταδυτικού πάρκου θα διέπεται από τους ειδικούς κανόνες όπως περιγράφονται από το άρθρο 10 του Π. 4296 /2014 (ΦΕΚ 214/Α/2-10-2014), τόσο κατά την κατασκευή όσο και κατά τη λειτουργία του πάρκου.

1. ΠΕΡΙΓΡΑΦΗ ΤΟΥ ΕΡΓΟΥ

1.1. Είδος, μέγεθος και συνοπτική περιγραφή έργου

Το προτεινόμενο έργο αφορά τη δημιουργία καταδυτικού πάρκου, στην περιοχή του όρμου 'Μπρος Γιαλός' της Δ.Ε. Βάμου Δήμου Αποκορώνου. Η περιοχή μελέτης βρίσκεται στο βόρειο τμήμα του κόλπου του Αλμυρού νότια του Ακρωτηρίου Δρέπανο, 30 χιλιόμετρα δυτικά της πόλης των Χανίων, στα όρια της Π.Ε. Χανίων και Π.Ε. Ρεθύμνου. Πρόκειται για μια βραχώδης παραλία με βαθιά νερά, το μήκος της δεν ξεπερνά τα 15 μέτρα, ενώ η θαλάσσια περιοχή μπροστά από την παραλία είναι ένας ημίκλειστος κόλπος που βλέπει προς τα ΒΑ. Το καταδυτικό πάρκο χωροθετείται στη θαλάσσια περιοχή σε απόσταση 130 μέτρων από την πλησιέστερη ακτογραμμή (ξεκινάει από την ισοβαθή των 6 μέτρων).

ΑΔΑ: ΩΕ6ΞΟΡ1Θ-ΤΘ6

Συγκεκριμένα το υποθαλάσσιο οικόπεδο που καταλαμβάνει το πάρκο περιλαμβάνεται σε ένα ορθογώνιο μήκους 315 μέτρων και πλάτους 190 μέτρων που βρίσκεται μεταξύ των ισοβαθών των 8 και 25 μέτρων. Η έκταση του πάρκου είναι 60 στρέμματα, ενώ οι συντεταγμένες στο Εθνικό σύστημα συντεταγμένων ΕΓΣΑ '87 είναι:

Κορυφή	Συντεταγμένη Χ	Συντεταγμένη Υ
Α	523194,918	3920289,597
Β	523439,415	3920487,507
Γ	523560,065	3920342,868
Δ	523315,079	3920140,733

Χαρακτηριστικά γηπέδου εγκατάστασης: Για την εγκατάσταση του Πάρκου θα χρησιμοποιηθεί θαλάσσια έκταση 60 στρεμμάτων, με πυθμένα που αποτελείται από αμμόδεις εκτάσεις με βραχώδεις σχηματισμούς και ποσειδωνίες που δεν παρουσιάζουν απότομες κλίσεις. Σύμφωνα με τη ΜΠΕ δεν προβλέπονται για τη λειτουργία του πάρκου μόνιμες εγκαταστάσεις στη στεριά. Οι εργοταξιακές εγκαταστάσεις στην ακτή θα είναι προσωρινές και θα απομακρυνθούν με την ολοκλήρωση της κατασκευής.

Το υπό μελέτη πάρκο χωροθετείται εκτός περιοχής NATURA 2000, ενώ σύμφωνα με το (32) σχετικό έγγραφο της Εφορείας Ενάλιων Αρχαιοτήτων, δεν υπάρχει ιδιαίτερο αρχαιολογικό ενδιαφέρον στην περιοχή.

Περιγραφή εγκαταστάσεων: Εντός της περιοχής του πάρκου πρόκειται να ποντιστούν τεχνικά ενδιαίτηματα (ύφαλοι), τεχνολογίας ΕΛΚΕΘΕ, καθώς και δύο παροπλισμένα πλοία. Συγκεκριμένα για την ποιοτική-εύρυθμη και ασφαλή λειτουργία του πάρκου, θα αναπτυχθούν οι παρακάτω υποδομές:

- **Επιφανειακοί πλωτήρες επισήμανσης ορίων καταδυτικού πάρκου**
Στις 4 γωνίες του τετραπλεύρου που σχηματίζουν τα εξωτερικά όρια του πάρκου (Α,Β,Γ,Δ) θα τοποθετηθούν ισάριθμοι σημαντήρες για την επισήμανση των ορίων του Κ.Π.
- **Επιφανειακοί πλωτήρες πρόσδεσης σκαφών - επισήμανσης έναρξης/τερματισμού καταδυτικής διαδρομής**
Οι πλωτήρες θα εξυπηρετούν δύο σκοπούς, την πρόσδεση των σκαφών που θα μεταφέρουν τους χρήστες του πάρκου και δεύτερον την επισήμανση της έναρξης και του τερματισμού των τριών καταδυτικών διαδρομών.
- **Πόντιση πλωτών μέσων και τεχνητών ενδιαιτημάτων**
Εντός του πάρκου πρόκειται να ποντιστούν δύο παροπλισμένα πλοία, τα οποία παραχωρήθηκαν δωρεάν από το Πολεμικό Ναυτικό στο Δήμο Αποκορώνου, καθώς επίσης και καινοτόμες μονάδες τεχνητών ενδιαιτημάτων (υφάλων) του ΕΛ.ΚΕ.Θ.Ε.

Πλοία

Τα παροπλισμένα πλοία θα ποντισθούν ενεργητικά στις προκαθορισμένες θέσεις του βυθού καθώς συντρέχουν μια σειρά από προϋποθέσεις, όπως η καταλληλότητα του υποστρώματος (αμμόδεις), η μορφολογία - κλίση του βυθού (ομαλή), ο ασθενής τοπικά υδροδυναμισμός και το ήπιο κυματικό κλίμα και η απουσία προστατευόμενων ειδών από την ευρύτερη περιοχή. Πριν την πόντιση θα έχει προηγηθεί η πλήρης αποξήλωση των όλων των κινητών τμημάτων - εξοπλισμός των πλοίων και θα έχει πραγματοποιηθεί η απομάκρυνση όλων των δυνητικά ρυπογόνων υλικών.

ΑΔΑ: ΩΕ6ΞΟΡ1Θ-ΤΘ6

Πιο συγκεκριμένα στη:

Ζώνη Ι

Πρόκειται να ποντιστεί πλοίο, το οποίο ελλιμενίζεται στο Παύσταθμο Σαλαμίνας και έχει τα εξής χαρακτηριστικά:

Μήκος: 42,5 m

Πλάτος: 7 m

Βύθισμα: 2,4 m

Εκτιμώμενο ύψος από της ίσαλο: ~ 7 m

Υλικό: Ξύλο

Ζώνη ΙΙ

Πρόκειται να ποντιστεί πλοίο, το οποίο ελλιμενίζεται στο Παύσταθμο Κρήτης και έχει τα εξής χαρακτηριστικά:

Μήκος: 15 m

Πλάτος: 7 m

Βύθισμα: 3 m

Εκτιμώμενο ύψος από της ίσαλο: ~ 3,5 m

Υλικό: Χάλυβας

Τεχνητά ενδαιτήματα

Εντός του πάρκου θα τοποθετηθούν καινοτόμες μονάδες τεχνητών ενδαιτημάτων (τεχνητών υφάλων), οι οποίες κατασκευάζονται από το ΕΛΚΕΘΕ από ειδικού τύπου φιλικού ως προς το περιβάλλον σκυρόδεμα και εμφανίζουν τη γενική μορφή ενός όρθιου επιμήκους μονόλιθου που χαρακτηρίζεται από μεγάλη δομική πολυπλοκότητα. Η διάμετρος της βάσης των μονάδων ενδαιτημάτων κυμαίνεται από 1,5 με 2,5 m και το ύψος τους από 2,0 έως 2,5 m μέτρα χωρίς να αποκλείεται αύξηση ή και μείωση των μεγεθών αυτών. Το βάρος τους κυμαίνεται από 1,5 έως 2,5 τόνους (εκτός νερού).

Τα τεχνητά ενδαιτήματα τοποθετούνται επί του βυθού σε ομάδες οι οποίες συνδέονται μεταξύ τους με μικρότερα στοιχεία που τοποθετούνται εν σειρά με τρόπο ώστε να χωροθετούνται επί του βυθού συγκεκριμένες καταδυτικές διαδρομές. Οι διαδρομές αυτές διαφέρουν μεταξύ τους ανάλογα με τη χρονική διάρκεια, το βαθμό δυσκολίας και τη θεματολογία τους. Πιο συγκεκριμένα τα τεχνητά ενδαιτήματα οργανώνονται ως εξής:

1. Περιλαμβάνει την εγκατάσταση συνολικά 37 κύριων μονάδων καινοτομικών τεχνητών ενδαιτημάτων (υφάλων). Τα ενδαιτήματα συγκροτούνται σε 4 ομάδες (clusters): η πρώτη και η δεύτερη (Α και Β) με 8 μονάδες εκάστη, η τρίτη ομάδα (Γ) με 5 μονάδες και η τέταρτη (Δ) που περιλαμβάνει 16 μονάδες ενδαιτημάτων. Η διεύθυνση των μονάδων σε κάθε ομάδα γίνεται με τρόπο ώστε να υπάρχει εναρμόνιση της διάταξης τους με τη χάραξη των καταδυτικών διαδρομών

2. Περιλαμβάνει 7 μονάδες ενδαιτημάτων-ορόσημων των καταδυτικών διαδρομών (milestones). Ο τύπος αυτός ενδαιτημάτων αποτελείται από μικρότερα στοιχεία που είναι τοποθετημένα εν σειρά και σε απόσταση 20 με 25 μέτρα μεταξύ τους συνδέοντας οργανικά τις ομάδες των κυρίων ενδαιτημάτων κατά μήκος της κάθε καταδυτικής διαδρομής. Τα ορόσημα διατηρούν τη δομική πολυπλοκότητα των κυρίως τεχνητών ενδαιτημάτων συμβάλλοντας έτσι λειτουργικά στην προσέλευση και εγκατάσταση θαλάσσιων οργανισμών.

• **Καταδυτικές διαδρομές**

Στα όρια του ΚΠ δημιουργούνται τρεις καταδυτικές διαδρομές με τρόπο ώστε το ΚΠ να μπορεί ταυτόχρονα να φιλοξενεί ισάριθμες ομάδες επισκεπτών. Οι διαδρομές αυτές έχουν σχεδιαστεί ως εξής:

ΑΔΑ: ΩΕ6ΞΟΡ1Θ-Τ06

Διαδρομή Α

Τα σκάφη μεταφοράς προσεγγίζουν και προσδένονται στον επιφανειακό πλωτήρα ΕΠΑΡΞΗ-Α που βρίσκεται στο βόρειο-ανατολικό τμήμα του οικοπέδου του Πάρκου. Οι επισκέπτες καταδύονται υπό την εποπτεία των συνοδών-δυτών σε βάθος 24 m σε περιοχή σκληρού υποστρώματος (υποθαλάσσιος βραχώδης βυθός), ακολουθούν την καταδυτική διαδρομή μήκους 370 περίπου m εξερευνώντας καταρχήν το ναυάγιο Ι σε βάθος 20 m και στην συνέχεια ακολουθούν μία ομάδα μονάδων 5 τεχνητών ενδαιτημάτων (ομάδα Γ) τοποθετημένων εν σειρά σε αμμώδες υπόστρωμα και εντέλει αναδύονται στην περιοχή του πλωτήρα ΤΕΡΜΑΤΙΣΜΟΣ-Α,Β από ένα βάθος 14 περίπου μέτρων.

Διαδρομή Β

Η κατάδυση αρχίζει επίσης από ένα βάθος περίπου 24 m από την αμμώδη περιοχή εγκατάστασης του πλωτήρα πρόσδεσης με κωδ. ΕΠΑΡΞΗ-Β στο ανατολικότερο τμήμα του Πάρκου κοντά σε μία περιοχή του βυθού που καλύπτεται από θαλάσσια Φανερόγαμα (*Posidonia oceanica*), Στην συνέχεια διέρχεται από μία ομάδα 8 τεχνητών ενδαιτημάτων (ομάδα Α) σε βάθος 20 περίπου μέτρων και εν συνεχεία η καταδυτική διαδρομή περιλαμβάνει την εξερεύνηση του ναυαγίου ΙΙ στα 17 m καταλήγοντας στον πλωτήρα ΤΕΡΜΑΤΙΣΜΟΣ-Α,Β με ανάδυση στα 14 m. Το συνολικό μήκος της διαδρομής προσεγγίζει τα 350 m.

Διαδρομή Γ

Κατάδυση στα 12 περίπου μέτρα στην περιοχή του πλωτήρα πρόσδεσης σκαφών επισκεπτών με κωδ. ΕΠΑΡΞΗ-Γ. Οι επισκέπτες ακολουθούν στην συνέχεια νότιο-ανατολική πορεία παραμένοντας στην ισοβαθή των 10 m έχοντας την ευκαιρία εξερεύνησης μιας ομάδας 8 τεχνητών ενδαιτημάτων (ομάδα Γ) στη συνέχεια αναδύονται στην περιοχή του πλωτήρα ΤΕΡΜΑΤΙΣΜΟΣ-Γ. Η καταδυτική διαδρομή συνολικού μήκους 250 m είναι τοποθετημένη σε καθαρά αμμώδες τμήμα του βυθού.

Η εξυπηρέτηση του Κ.Π. θα έχει αφετηρία από τους λιμένες Γεωργιούπολης, Αλμυρίδας, Καλύβες, Μαράθι και Μπρος Γιαλός.

Παραγόμενα απόβλητα: Από τη λειτουργία του ΚΠ δεν αναμένονται αξιολογες περιβαλλοντικές επιπτώσεις και απόβλητα.

Προβλέπονται τα εξής:

–Στερεά απόβλητα: Στερεά απόβλητα θα προέρχονται από το προσωπικό και τους επισκέπτες του ΚΠ, θα είναι αστικού χαρακτήρα και θα συλλέγονται σε κατάλληλους κάδους στα σκάφη που μεταφέρουν τους επισκέπτες. Η αποκομιδή τους θα γίνεται από την υπηρεσία καθαριότητας του Δήμου ή θα μεταφέρονται με ευθύνη του φορέα διαχείρισης σε κατάλληλους αποδέκτες.

–Υγρά απόβλητα: Από τη λειτουργία του ΚΠ δεν προκύπτουν υγρά απόβλητα.

–Αέριες εκπομπές: Δεν προκύπτουν εκπομπές αέριων ρύπων (εκτός αυτών που προκύπτουν από την λειτουργία των σκαφών εξυπηρέτησης του ΚΠ, οι οποίες όμως θεωρούνται αμελητέες).

• Κατανάλωση νερού και ενέργειας: Για τη λειτουργία του ΚΠ δεν απαιτείται κατανάλωση νερού και ενέργειας.

1.2. Κατάταξη του έργου

Σύμφωνα με την Υ.Α ΔΙΠΑ οικ. 37674/27-7-2016 (ΦΕΚ 2471/Β/10-8-2016), το έργο, υπάγεται στην **υποκατηγορία Α2, της 6^{ης} Ομάδας: «Τουριστικές Εγκαταστάσεις και έργα αστικής ανάπτυξης, κτιριακού τομέα, αθλητισμού και αναψυχής»**, στον Κωδικό με α/α 18:

ΑΔΑ: ΩΕ6ΞΟΡ1Θ-Τ66

«Πάσης φύσεως θεματικά πάρκα (συμπεριλαμβάνονται τα ψυχαγωγικά πάρκα θεματικά πάρκα της ΚΥΑ 16793/2009, οι ζωολογικοί κήποι, κλπ.)». Το έργο υπάγεται στην Α2 υποκατηγορία, καθώς έχει συνολικό εμβαδόν 60στρ. και είναι εκτός περιοχής ΝΑΤURA 2000.

Επιπλέον οι τεχνητοί ύφαλοι υπάγονται στην 3^η Ομάδα: «Λιμενικά Έργα» στην κατηγορία με α/α 11 «Τεχνητοί ύφαλοι στον πυθμένα της θάλασσας» και κατατάσσονται στην **Κατηγορία Β**.

Επομένως συνολικά το έργο κατατάσσεται στην **Κατηγορία Α, υποκατηγορία 2**.

1.3. Σχετικά σχέδια και διαγράμματα

Το υποθαλάσσιο γήπεδο όπου θα χωροθετηθεί το Κ.Π. αποτυπώνεται στο Τοπογραφικό-Βυθομετρικό Διάγραμμα κλίμακας 1:1000 (αρ. σχεδίου ΤΟΠ.1) του Τυπογράφου Μηχανικού Δεσποτάκη Βασιλείου, στο 'Χάρτη Γενικής διάταξης Κ.Π.' κλίμακας 1:1000, στο 'Χάρτη Προσανατολισμού' κλίμακας 1:100.000, στο 'Χάρτη περιοχής μελέτης' κλίμακας 1:25.000, στο 'Χάρτη κάλυψης και χρήσεων γης' κλίμακας 1:10.000, και στο 'Χάρτη εναλλακτικών θέσεων χωροθέτησης' κλίμακας 1:25.000 του Μηχανικού Χωροταξίας Πολεοδομίας Παρασύρη Ιωάννη, που συνοδεύουν την παρούσα.

2. ΘΕΣΜΟΘΕΤΗΜΕΝΑ ΒΑΣΙΚΑ ΧΑΡΑΚΤΗΡΙΣΤΙΚΑ ΤΗΣ ΠΕΡΙΟΧΗΣ ΤΟΥ ΕΡΓΟΥ ΚΑΘΩΣ ΚΑΙ ΤΩΝ ΕΥΑΙΣΘΗΤΩΝ ΣΤΟΙΧΕΙΩΝ ΤΟΥ ΠΕΡΙΒΑΛΛΟΝΤΟΣ ΤΟΥ

2.1 Χωρικός σχεδιασμός και Χρήσεις γης

Τα έργα δημιουργίας ΚΠ λαμβάνουν χώρα στον παράκτιο χώρο του Δήμου Αποκορώνου και πιο συγκεκριμένα στον παράκτιο χώρο της Δ.Ε. Βάμου. Στη θάλασσα περιοχή του έργου δεν υφίσταται κάποιο σχέδιο θαλάσσιου χωροταξικού σχεδιασμού. Επιπλέον στο χερσαίο τμήμα της ευρύτερη περιοχής χωροθέτησης του Κ.Π. δεν υφίστανται θεσμοθετημένες χρήσεις γης και συγκεκριμένο πολεοδομικό σχέδιο.

Το χερσαίο τμήμα της περιοχής μελέτης σύμφωνα με το ΠΠΧΣΑΑ-Κ (ΦΕΚ 1486/Β' /10-10-2003) είναι χαρακτηρισμένο ως ζώνη με φέρουσα ικανότητα φυσικού και πολιτιστικού κεφαλαίου.

Σύμφωνα με τον Χάρτη Κάλυψης και Χρήσεων γης που συνοδεύει την ΜΠΕ του έργου σε ακτίνα 1 χλμ. περιμετρικά του Κ.Π. ο πυθμένας είναι αμμώδης στο μεγαλύτερο κομμάτι, με μικρά σημεία σκληρού υποστρώματος και τμήματα Ποσειδωνίας. Σε ότι αφορά το χερσαίο κομμάτι καταγράφονται κυρίως φυσικοί βοσκότοποι, περιοχές με σκληροφυλλική βλάστηση χωρίς να εντοπίζονται ευαίσθητες χρήσεις γης.

2.2 Στοιχεία περιβαλλοντικής ευαισθησίας της περιοχής του έργου

Η ευρύτερη θαλάσσια περιοχή όπου χωροθετείται το έργο εφάπτεται περιοχής του Δίκτυο Φύση (Natura) 2000, με ονομασία «Δράπανο (Βορειοανατολικές ακτές) - Παραλία Γεωργιούπολης - Λίμνη Κουρνά» (GR 4340010). Άλλες εκτάσεις προστατευόμενων περιοχών δεν υφίστανται πλησίον της θέσης του έργου.

Στην ευρύτερη περιοχή του έργου δεν υφίστανται σημαντικές θέσεις αρχαιολογικού ενδιαφέροντος, καθώς επίσης ούτε και ενάλιες αρχαιότητες σε ακτίνα 3 ν.μ από τη θέση όπου χωροθετείται το Καταδυτικό Πάρκο.

ΑΔΑ: ΩΕ6ΞΟΡ1Θ-ΤΘ6

Όσον αφορά την ποιότητα των υδάτων στην περιοχή του Κ.Π. κρίνεται ότι είναι πολύ καλή, καθώς στην περιοχή δεν εκβάλλει κάποιο ποτάμιο σύστημα, δεν υφίστανται βιομηχανικές δραστηριότητες και δεν είναι τουριστικά ανεπτυγμένη.

3. ΟΡΙΑΚΕΣ ΤΙΜΕΣ ΕΚΠΟΜΠΩΝ ΡΥΠΩΝ ΣΤΗΝ ΑΤΜΟΣΦΑΙΡΑ, ΣΤΑ ΥΔΑΤΑ ΣΤΟ ΕΔΑΦΟΣ, ΣΤΑΘΜΗΣ ΘΟΡΥΒΟΥ ΚΑΙ ΔΟΝΗΣΕΩΝ ΚΑΙ ΠΟΙΟΤΗΤΑΣ ΠΕΡΙΒΑΛΛΟΝΤΟΣ

3.1 Για τις εκπομπές στην ατμόσφαιρα: Για τις οριακές και κατευθυντήριες τιμές ποιότητας της ατμόσφαιρας ισχύουν οι διατάξεις:

- της ΚΥΑ 14122/549/Ε.103/2011 (ΦΕΚ 488/Β/30-3-2011) σχετικά με τα «Μέτρα για τη βελτίωση της ποιότητας της ατμόσφαιρας, σε συμμόρφωση με τις διατάξεις της οδηγίας 2008/50/ΕΚ «για την ποιότητα του ατμοσφαιρικού αέρα και καθαρότερο αέρα για την Ευρώπη» του Ευρωπαϊκού Κοινοβουλίου και του Συμβουλίου της Ευρωπαϊκής Ένωσης της 21ης Μαΐου 2008», και
- της Υ.Α. Η.Π. 22306/1075/Ε103/2007 (ΦΕΚ 920/Β/8-6-2007) «Καθορισμός τιμών – στόχων και ορίων εκτίμησης των συγκεντρώσεων του αρσενικού, του καδμίου, του υδραργύρου, του νικελίου και των πολυκυκλικών αρωματικών υδρογονανθράκων στον ατμοσφαιρικό αέρα, σε συμμόρφωση με τις διατάξεις της οδηγίας 2004/107/ΕΚ».

Για τα επιτρεπόμενα ποσά εκπομπής ρυπανουσών ουσιών στην ατμόσφαιρα από την λειτουργία των μηχανολογικών εγκαταστάσεων του Σταθμού ισχύει το ΠΔ 1180/1981 (ΦΕΚ 293/Α/6-10-1981).

3.2 Υγρά απόβλητα: Γενικά ισχύει η ΚΥΑ 39626/2208/2009 (ΦΕΚ 2075/Β/25-9-2009) σχετικά με τον «Καθορισμό μέτρων για την προστασία των υπόγειων νερών από την ρύπανση και την υποβάθμιση, σε συμμόρφωση με τις διατάξεις της οδηγίας 2006/118/ΕΚ «σχετικά με την προστασία των υπόγειων υδάτων από την ρύπανση και την υποβάθμιση», του Ευρωπαϊκού Κοινοβουλίου και του Συμβουλίου της 12^{ης} Δεκεμβρίου 2006».

3.3 Ειδικές οριακές τιμές στάθμης θορύβου και δονήσεων:

Η στάθμη θορύβου από την λειτουργία των μηχανημάτων κατά τη φάση κατασκευής, να μην υπερβαίνει τα όσα ορίζονται στις ΚΥΑ 56206/1613/1986 (ΦΕΚ Β' 570), ΥΑ Α5/2375/1978 (ΦΕΚ Β' 689), ΚΥΑ 765/1991 (ΦΕΚ Β' 81) και ΚΥΑ 11481/523/1997 (ΦΕΚ Β' 295), όπως εκάστοτε ισχύουν.

4. ΟΡΟΙ, ΜΕΤΡΑ ΚΑΙ ΠΕΡΙΟΡΙΣΜΟΙ ΠΟΥ ΠΡΕΠΕΙ ΝΑ ΛΑΜΒΑΝΟΝΤΑΙ ΓΙΑ ΤΗΝ ΕΛΑΧΙΣΤΟΠΟΙΗΣΗ ΚΑΙ ΤΗΝ ΑΝΤΙΜΕΤΩΠΙΣΗ ΤΩΝ ΔΥΝΗΤΙΚΩΝ ΠΕΡΙΒΑΛΛΟΝΤΙΚΩΝ ΕΠΙΠΤΩΣΕΩΝ

4.1 Γενικές Ρυθμίσεις

- 4.1.1 Ο φορέας του έργου ως και πας κατά νόμο υπόχρεος φέρει ακέραιη την ευθύνη για την τήρηση των περιβαλλοντικών όρων, μέτρων και περιορισμών που επιβάλλονται με την παρούσα Απόφαση (ΑΕΠΟ).
- 4.1.2 Ο φορέας του έργου υποχρεούται να ορίσει αρμόδιο πρόσωπο για την παρακολούθηση της τήρησης των περιβαλλοντικών όρων, μέτρων και

ΑΔΑ: ΩΕ6ΞΟΡ1Θ-ΤΘ6

περιορισμών που τίθενται με την παρούσα Απόφαση και να γνωστοποιήσει το όνομά του στην περιβαλλοντική αρχή.

- 4.1.3 Ο φορέας του έργου οφείλει να τηρεί τις διατάξεις της κείμενης περιβαλλοντικής νομοθεσίας σύμφωνα με την παρ. 2 του άρθρου 2 της Υ.Α. οικ.48963/2012: *«ο φορέας του έργου ή της δραστηριότητας δεν απαλλάσσεται από την υποχρέωση τήρησης της κείμενης περιβαλλοντικής νομοθεσίας, ανεξαρτήτως από την ύπαρξη σχετικής ρητής αναφοράς στους συγκεκριμένους περιβαλλοντικούς όρους του έργου ή της δραστηριότητας».*
- 4.1.4 Σύμφωνα με το με αρ. πρωτ. ΥΠΠΟΑ/ΓΔΑΠΚ/ΕΕΑ/49255/29145/1051/17-02-2017 έγγραφο της Εφορείας Εναλίων Αρχαιοτήτων θα πρέπει να τηρηθούν αυστηρά τα παρακάτω:
- 4.1.4.1 Να τηρηθούν οι διατάξεις του Π. 3028/02.
- 4.1.4.2 Στην περίπτωση εντοπισμού εναλίων ή παράκτιων αρχαιοτήτων στη διάρκεια κατασκευής ή λειτουργίας του έργου, ο φορέας του πάρκου και ο Δήμος Αποκορώνου καθίστανται υπεύθυνοι για την άμεση ενημέρωση της Υπηρεσίας προκειμένου να προβεί σε ενέργειες των αρμοδιοτήτων της.
- 4.1.4.3 Στην περίπτωση που απαιτηθεί υποβρύχια ή παράκτια έρευνα ή ανασκαφή η πλήρης δαπάνη τους θα βαρύνει τις πιστώσεις του πάρκου.
- 4.1.4.4 Με ευθύνη του φορέα του πάρκου να εξασφαλίζεται η εύρυθμη και νόμιμη λειτουργία και καθαριότητα στην περιοχή του πάρκου
- 4.1.4.5 Προ της έναρξης λειτουργίας του πάρκου να ειδοποιηθεί η Εφορεία Εναλίων και να εξασφαλιστούν τα μέσα για την ανέλκυση ρωμαϊκού τύπου άγκυρας που έχει εντοπιστεί στην περιοχή.
- 4.1.5 Σύμφωνα με το με αρ. πρωτ. ΥΠΠΟΑ/ΓΔΑΠΚ/ΕΠΣ/ΤΑΕΜΓΠ/493582/326794/5257/138/2-03-2018 (αρ. πρωτ. Δ/νσης ΠΕ.ΧΩΣ: 822/5-03-2018) έγγραφο της Εφορείας Παλαιοανθρωπολογίας - Σηπαιολογίας, σε περίπτωση τροποποιήσεων ή πρόσθετων εργασιών, επισημαίνεται η υποχρέωση του φορέα υλοποίησης να υποβάλει νέο φάκελο μελετών στην Υπηρεσία, σύμφωνα με τις κείμενες διατάξεις. Επίσης εάν εντοπιστεί κάποιο έγκοιλο ή άλλο μνημείο θα πρέπει να ειδοποιηθεί άμεσα η Υπηρεσία.

4.2 Κατασκευή του έργου

Η κατασκευή του καταδυτικού πάρκου πρόκειται να πραγματοποιηθεί σύμφωνα με τις εξής φάσεις:

- Προετοιμασία εργοταξίου: Σε αυτή τη φάση δημιουργείται το εργοτάξιο, παραγγέλλονται τα υλικά που απαιτούνται για την κατασκευή των τεχνητών ενδαιτημάτων και των ενδαιτημάτων ορόσημων ενώ κατασκευάζεται το εργοταξιακό γραφείο.
- Πόντιση των παλαιών σκαφών (τεχνητά ναυάγια)
- Παραγωγή των τεχνητών ενδαιτημάτων: Σταδιακά θα κατασκευαστούν τριανταεφτά (37) κύριες μονάδες καινοτομικών τεχνητών ενδαιτημάτων και επτά (7) μονάδες ενδαιτημάτων ορόσημων των καταδυτικών διαδρομών. Τα τεχνητά ενδαιτήματα δεν

ΑΔΑ: ΩΕ6ΞΟΡ1Θ-Τ06

φτιάχνονται με καλοσύνη αλλά με έναν καινοτομικό πατενταρισμένο τρόπο («χτιστά») από το ΕΛΚΕΘΕ με ειδικού τύπου φιλικό προς το περιβάλλον σκυρόδεμα και ειδικό πλέγμα.

- Τοποθέτηση των ενδαιτημάτων: Σταδιακά θα τοποθετηθούν τα σαράντα τέσσερα (44) τεχνητά ενδαιτήματα με την χρήση πλωτού γερανού.
 - Πόντιση τεσσάρων (4) φωτοσημαντήρων επισημάνσης των ορίων του Πάρκου.
- 4.2.1 Ο υπεύθυνος κατασκευής του έργου θα πρέπει να διαθέτει όλες τις απαιτούμενες άδειες από τις Υπηρεσίες, για την κατάληψη και χρήση τόσο της απαιτούμενης θαλάσσιας έκτασης όσο και της έκτασης του εργοταξίου. Σε κάθε περίπτωση να γίνει πιστή εφαρμογή των διατάξεων του Π.4296/2014, άρθρο 10.
- 4.2.2 Κατά τη φάση κατασκευής του Κ.Π. απαιτείται η συνεχής επίβλεψη των εργασιών ώστε να αποφευχθούν φαινόμενα απόρριψης επικίνδυνων υλικών και γενικά απόρριψη αποβλήτων.
- 4.2.3 Να γίνει φωτοσήμανση κατά τη διάρκεια των εργασιών όσο και μετά την περάτωση του έργου με υπόδειξη της υπηρεσίας Φάρων για αποφυγή ατυχήματος.
- 4.2.4 Να απαγορευτεί οποιαδήποτε καταδυτική εργασία στην περιοχή για όσο χρόνο εκτελούνται οι εργασίες εναπόθεσης.
- 4.2.5 Πριν την ρυμούλκηση και πόντιση των πλοίων θα πρέπει να ενημερωθούν οι αρμόδιες αρχές και το Λιμενικό Σώμα. Συγκεκριμένα θα πρέπει η ακριβής θέση των ναυαγίων να γνωστοποιηθεί άμεσα στην Υδρογραφική Υπηρεσία Π.Π. με μέριμνα του φορέα διαχείρισης και να τοποθετηθεί σήμανση ημέρας και νύχτας σύμφωνα με τις σχετικές οδηγίες της Υπηρεσίας Φάρων του Π.Π.
- 4.2.6 Από τα πλοία που θα ποντιστούν θα πρέπει να έχουν αφαιρεθεί όλα τα επικίνδυνα υλικά και καύσιμα τα οποία μπορεί να διασπαστούν στο θαλάσσιο περιβάλλον και να προκαλέσουν ρύπανση και υποβάθμιση του περιβάλλοντος.
- 4.2.7 Μετά την πόντιση των πλοίων θα πρέπει να περάσει ένα χρονικό διάστημα που θα καλύπτει την εποχή των έντονων κυματικών φαινομένων ώστε τα πλοία να έρθουν σε φυσική ισορροπία με τον πυθμένα και να επιτευχθεί ο μεγαλύτερος συντελεστής ασφάλειας και έπειτα να ξεκινήσει η λειτουργία της δραστηριότητας.
- 4.2.8 Κατά την υποβρύχια εργασία να τηρούνται αυστηρά τα χρονικά όρια παραμονής των δυτών στο βυθό.
- 4.2.9 Να υπάρχει σχέδιο και μέσα για επείγουσα διακομιδή των δυτών στον πλησιέστερο σταθμό με δυνατότητες παροχής πρώτων βοηθειών σε περίπτωση ατυχήματος αποσυμπίεσης.
- 4.2.10 Για την εγκατάσταση και λειτουργία του εργοταξίου παραγωγής των τεχνητών ενδαιτημάτων απαιτείται εγκεκριμένη ΤΕΠΕΜ από την αρμόδια αδειοδοτούσα αρχή.
- 4.2.11 Σε κάθε κατασκευαστική ή εργοταξιακή δραστηριότητα, όπου υπάρχει πιθανότητα εκπομπής σκόνης, αιωρούμενων σωματιδίων, θα πρέπει να υιοθετηθούν διαδικασίες και εξοπλισμός που θα εξασφαλίζουν τη δραστική μείωση αυτών των εκπομπών, ενώ οι χρόνοι των διαδικασιών αυτών πρέπει να ελαχιστοποιούνται.
- 4.2.12 Το φορτίο των βαρέων οχημάτων μεταφοράς υλικών κατασκευής θα καλύπτεται, τόσο κατά τη διαδρομή τους εκτός ζώνης κατασκευής (όπως παγίως απαιτείται από την ισχύουσα νομοθεσία οδικής κυκλοφορίας) όσο και εντός της ζώνης κατασκευής, ώστε να ελαχιστοποιείται η εκπομπή σκόνης.
- 4.2.13 Εντός εύλογου χρόνου από την ολοκλήρωση της κατασκευής του έργου, θα πρέπει να απομακρυνθεί το σύνολο των υποστηρικτικών εγκαταστάσεων και να αποκατασταθούν πλήρως οι χώροι που καταλάμβαναν.

ΑΔΑ: ΩΕΒΞΟΡ1Θ-ΤΘ6

4.3 Λειτουργία του έργου

- 4.3.1 Εντός της οριοθετημένης θαλάσσιας περιοχής του Καταδυτικού Πάρκου επιτρέπεται η ναυσιπλοΐα αποκλειστικά και μόνο στα σκάφη, στα πλωτά και υποβρύχια μέσα του φορέα διαχείρισης και σε όσα χρησιμοποιούνται προς εξυπηρέτηση των επισκεπτών, καθώς επίσης στα πλωτά και υποβρύχια μέσα των αρμόδιων Αρχών προς έλεγχο.
- 4.3.2 Εντός της οριοθετημένης θαλάσσιας περιοχής του Καταδυτικού Πάρκου απαγορεύεται η αγκυροβολία. Η πρόσδεση των σκαφών και πλωτών μέσων θα γίνεται αποκλειστικά στους ειδικούς πλωτήρες πρόσδεσης, που θα φέρουν κατάλληλη σήμανση.
- 4.3.3 Εντός της οριοθετημένης θαλάσσιας περιοχής του Καταδυτικού Πάρκου απαγορεύεται κάθε μορφή αλιείας, συμπεριλαμβανομένης της υποβρύχιας, η σύλληψη της πανίδας και η συλλογή της χλωρίδας. Απαγορεύεται επίσης κάθε αθλητική ή άλλη θαλάσσια δραστηριότητα που παρακωλύει τις καταδύσεις ή τις πράξεις διαχείρισης του Πάρκου.
- 4.3.4 Απαγορεύεται επίσης η καταστροφή ζώνης με φυσική θαλάσσια βλάστηση με κάθε τρόπο, η αμμοληψία, η λήψη βράχων ή βραχωδών σχηματισμών ή η επιχωμάτωση.
- 4.3.5 Εντός της οριοθετημένης θαλάσσιας περιοχής του Καταδυτικού Πάρκου απαγορεύονται επίσης:
- η ανάπτυξη ιχθυοκαλλιεργειών
 - η εισαγωγή ξενικού είδους φυτού, ή θαλάσσιου οργανισμού
 - η εγκατάσταση οχλουσών εγκαταστάσεων
 - η θαλάσσια ρύπανση.
 - η απόρριψη στερεών και υγρών αποβλήτων
- 4.3.6 Η αλιευση, η σύλληψη θαλάσσιας πανίδας, η συλλογή της θαλάσσιας χλωρίδας, και κάθε άλλη δραστηριότητα, εκτός από τις καταδύσεις αναψυχής, επιτρέπεται κατ' εξαίρεση μόνο για λόγους επιστημονικής έρευνας υπό τους ισχύοντες από τη νομοθεσία όρους.
- 4.3.7 Να υπάρχουν ενημερωτικές πινακίδες για την ευαισθητοποίηση του κοινού για την προστασία του περιβάλλοντος και να υπάρχουν κατάλληλες υποδομές διάθεσης απορριμμάτων στα σκάφη εξυπηρέτησης του Κ.Π.
- 4.3.8 Απαγορεύεται η τοποθέτηση διαφημιστικών πινακίδων.
- 4.3.9 Με ευθύνη του φορέα του πάρκου να εξασφαλίζεται η εύρυθμη και νόμιμη λειτουργία και καθαριότητας στην περιοχή του πάρκου.
- 4.3.10 Να πραγματοποιείται ετήσια παρακολούθηση και καταγραφή της θαλάσσιας βιοποικιλότητας και του οικοσυστήματος (ιχθυοπανίδα, φυτοκάλυψη υφάλων, οικολογική κατάσταση, λιβαδιών Ποσειδωνίας) από εξειδικευμένους επιστήμονες με σχετική εμπειρία και τα αποτελέσματα να αποστέλλονται στην Δνση ΠΕΧΩΣ Περιφέρειας Κρήτης.
- 4.3.11 Να πραγματοποιούνται αναλύσεις, τουλάχιστον μία ανά μήνα (Ιούλιο, Αύγουστο και Σεπτέμβριο) του θαλάσσιου νερού προκειμένου να ελέγχεται η ποιότητά του και να τηρείται αρχείο παρακολούθησης της περιοχής του έργου.
- 4.3.12 Να διατηρείται ο δημόσιος χαρακτήρας και η δημόσια χρήση της θάλασσας και του αιγιαλού.
- 4.3.13 Να εξασφαλίζεται η ομαλή λειτουργία της δραστηριότητας παράλληλα με τις άλλες οικονομικές δραστηριότητες της περιοχής, όπως η παράκτια αλιεία.
- 4.3.14 Ο Υπεύθυνος λειτουργίας του πάρκου να λάβει όλα τα απαραίτητα και προβλεπόμενα από τη Νομοθεσία μέτρα για την ασφάλεια των χρηστών του πάρκου. Να υπάρχει πλήρες φαρμακείο Α' βοθηθίων στα σκάφη μεταφοράς.

ΑΔΑ: ΩΕ6ΞΟΡΙΘ-Τ66

- 4.3.15 Σύμφωνα με το με αρ. πρωτ. 3122.1-Λ88/12378/14-02-2018 έγγραφο της Δ/σης Λιμενικών και Κτιριακών Υποδομών του Υπουργείου Ναυτιλίας και Πησιωτικής Πολιτικής θα πρέπει να τηρούνται αυστηρά τα παρακάτω:
- 4.3.15.1 Λόγω του ότι τα έργα θα πραγματοποιηθούν πλησίον θαλάσσιων εκτάσεων που εμφανίζονται Λιβάδια Ποσειδωνίας (*Posidonia Oceanica*), θα πρέπει να τηρούνται αυστηρά μέτρα προστασίας και ετοιμότητας κατά τη φάση κατασκευής και μετέπειτα λειτουργίας του Καταδυτικού Πάρκου, ώστε να μην τεθεί σε κίνδυνο η βιοποικιλότητα της περιοχής αυτής και γενικά να αποτραπεί οποιαδήποτε περίπτωση επιβάρυνσης της.
- 4.3.15.2 Κατά τη διάρκεια τοποθέτησης των πλωτών σημαντήρων και αγκυροβολίων των μικρών σκαφών αλλά και της μετέπειτα λειτουργίας του καταδυτικού πάρκου να υπάρξει συμμόρφωση με τις διατάξεις του Π. 743/77 (Α'319) όπως κωδικοποιήθηκε και ισχύει με το Π.Δ. 55/98 (Α'58) «Προστασία του θαλάσσιου περιβάλλοντος» και ισχύει, και λήψη όλων των πρόσφορων μέτρων για την αποφυγή ρύπανσης της θάλασσας.
- 4.3.15.3 Απαιτείται η συλλογή και νόμιμη διάθεση, σύμφωνα με την κείμενη νομοθεσία, όλων των απορριμμάτων, των πάσης φύσεως υγρών και στερεών αποβλήτων και κάθε είδους ρυπογόνων ουσιών που θα παραχθούν είτε κατά τη διάρκεια κατασκευής των σχετικών έργων, είτε κατά τη διάρκεια λειτουργίας του Καταδυτικού Πάρκου.
- 4.3.15.4 Στα υλικά κατασκευής και χρωματισμού των αλυσίδων, των πλωτών σημαντήρων, των αγκυροβολίων των μικρών σκαφών και του σκυροδέματος των ογκολίθων, δεν πρέπει να συμπεριλαμβάνονται ουσίες που θεωρούνται επικίνδυνες/βλαπτικές για το θαλάσσιο και γενικότερα το υδάτινο περιβάλλον, σύμφωνα με την κείμενη νομοθεσία.
- 4.3.15.5 Κατά τη διάρκεια των έργων, θα πρέπει να υφίσταται κατάλληλη σήμανση ημέρας και νύχτας, όπως αυτή θα υποδειχθεί από την ΥΦ/ΠΠ, ενώ προ της έναρξης των έργων, αλλά κατά την λήξη αυτών, θα πρέπει να ενημερωθεί και η ΥΥ/ΠΠ για τις τυχόν δικές της ενέργειες (έκδοση προαγγελίας, σήμανσης των έργων στους ναυτιλιακούς χάρτες κλπ) ή και τη διατύπωση απόψεών της.

4.4 Παύση λειτουργίας - Αποκατάσταση

Το έργο προορίζεται για μόνιμη και μακροχρόνια χρήση, επομένως δεν προβλέπεται παύση λειτουργίας και αποκατάσταση. Επιβάλλεται όμως έλεγχος σε συνεργασία με το ΕΛΚΕΘΕ και εξειδικευμένων επιστημόνων των ποντισμένων πλοίων και των ενδιαιτημάτων ανά τακτά χρονικά διαστήματα, ώστε να εντοπισθούν εγκαίρως ενδεχόμενες αστοχίες. Σε περίπτωση παύσης λειτουργίας σε συνεργασία με το ΕΛΚΕΘΕ και τις αρμόδιες αρχές να γίνει προσπάθεια για την ορθή και ομαλή αποκατάσταση του περιβάλλοντος.

4.5 Πέραν των τιθέμενων στις παραγράφους 4.1, 4.2, 4.3 και 4.4 της παρούσας Απόφασης, ισχύουν οι επιπλέον όροι, μέτρα και περιορισμοί που περιγράφονται στον υποβληθέντα φάκελο της ΜΠΕ του έργου, εφόσον δεν έρχονται σε αντίθεση με τα αναφερόμενα στις παραπάνω παραγράφους. Το κόστος του συνόλου των έργων, δράσεων και παρεμβάσεων που προκύπτουν από τους περιβαλλοντικούς όρους, περιορισμούς και ρυθμίσεις βαρύνουν τον φορέα του έργου.

ΑΔΑ: ΩΒ6ΞΟΡ1Θ-Τ66

5. ΧΡΟΝΙΚΟ ΔΙΑΣΤΗΜΑ ΙΣΧΥΟΣ ΤΗΣ ΑΕΠΟ – ΠΡΟΫΠΟΘΕΣΕΙΣ ΓΙΑ ΤΗΝ ΑΝΑΝΕΩΣΗ Ή ΤΡΟΠΟΠΟΙΗΣΗ ΤΗΣ

- 5.1** Η παρούσα Απόφαση ισχύει για **δέκα (10) χρόνια** από την ημερομηνία έκδοσής της και με την προϋπόθεση ότι δεν θα επέλθει σε αυτό το χρονικό διάστημα μεταβολή των δεδομένων βάσει των οποίων αυτή εκδίδεται (παράγραφος 8.α, Άρθρο 2 του Π. 4014/2011). Ο φορέας του έργου, εφόσον επιθυμεί τη συνέχιση λειτουργίας του, οφείλει να επανέλθει με νεότερη αίτησή του προς την Υπηρεσία μας τουλάχιστον δύο (2) μήνες πριν από την λήξη ισχύος της, προκειμένου να τηρηθούν τα αναφερόμενα στο άρθρο 5 του Π. 4014/2011.
- 5.2** Η παρούσα Απόφαση εξακολουθεί να ισχύει προσωρινά και μετά τη λήξη της, μέχρι την έκδοση νέας ανανεωμένης ή τροποποιημένης απόφασης, εφόσον όμως ο υπόχρεος φορέας αιτηθεί εγκαίρως την ανανέωση ή τροποποίησή της τουλάχιστον δύο μήνες πριν από τη λήξη της, υποβάλλοντας προς τούτο τα εκάστοτε απαιτούμενα δικαιολογητικά.
- 5.3** Για τον εκσυγχρονισμό, βελτίωση, επέκταση ή τροποποίηση του έργου, όπως αυτό περιγράφεται στη θεωρημένη Μ.Π.Ε. και υλοποιείται με τους όρους και περιορισμούς της παρούσας Απόφασης, απαιτείται η τήρηση του άρθρου 6 του Π. 4014/2011.
- 5.4** Σε περίπτωση που από τις τακτικές και έκτακτες περιβαλλοντικές επιθεωρήσεις διαπιστωθούν σοβαρά προβλήματα υποβάθμισης του περιβάλλοντος ή αν παρατηρηθούν επιπτώσεις στο περιβάλλον που δεν είχαν προβλεφθεί από τη Μ.Π.Ε. και την παρούσα Απόφαση, επιβάλλονται πρόσθετοι περιβαλλοντικοί όροι ή τροποποιούνται οι όροι της παρούσας, όπως προβλέπεται στην παρ 9 του άρθρου 2 σε συνδυασμό με το άρθρο 6 του Π. 4014/2011, μη εξαιρουμένων και τυχών αντισταθμιστικών μέτρων ή τελών κατά την έννοια της παραγράφου 1 του άρθρου 17 του Π. 4014/2011.

6. ΛΟΙΠΕΣ ΔΙΑΤΑΞΕΙΣ

- 6.1** Η παρούσα Απόφαση αφορά το σύνολο του έργου. Σε περίπτωση διαφοροποίησης του τελικού σχεδιασμού που έπεται της παρούσας Απόφασης, σύμφωνα με την παράγραφο 1 του Άρθρου 7 του Π. 4014/2011, ο φορέας του έργου δύναται, πριν από την έναρξη της κατασκευής του έργου, να υποβάλει Φάκελο Συμμόρφωσης Τελικού Σχεδιασμού, όπως αυτός καθορίζεται στην παράγραφο 7 του άρθρου 11 του Π. 4014/2011, με τον οποίο θα πρέπει να τεκμηριώνεται ότι δεν επέρχονται σημαντικές αρνητικές διαφοροποιήσεις ως προς τις επιπτώσεις στο περιβάλλον και, επομένως, εξασφαλίζεται η συμμόρφωση με την παρούσα Απόφαση. Ο φάκελος αυτός αποτελεί στοιχείο για την ενημέρωση του φακέλου της Μ.Π.Ε.
- 6.2** Για εγκαταστάσεις και εργασίες που προκύπτουν από τον τεχνικό σχεδιασμό του έργου σε στάδιο που έπεται της έκδοσης της παρούσας απόφασης, όπως εργοταξιακές εγκαταστάσεις και αποθεσιοθάλαμοι με αξιολογες επιπτώσεις στο περιβάλλον που απαιτούν ειδικούς περιβαλλοντικούς όρους και περιορισμούς, επιβάλλεται να γίνεται εφαρμογή των διατάξεων της παραγράφου 2 του Άρθρου 7 του Π. 4014/2011 που αφορά την υποβολή και αξιολόγηση Τεχνικής Περιβαλλοντικής Μελέτης (ΤΕΠΕΜ).
- 6.3** Η παρούσα Απόφαση αναφέρεται μόνο στις ενδεχόμενες περιβαλλοντικές επιπτώσεις από τη λειτουργία του έργου, δεν καλύπτει θέματα ασφάλειας των εγκαταστάσεων έναντι ατυχημάτων μεγάλης έκτασης ή ασφάλειας και υγιεινής του προσωπικού, ούτε

ΑΔΑ: ΩΕ6ΞΟΡ1Θ-Τ06

απαλλάσσει τον φορέα του έργου από τη υποχρέωση εφοδιασμού του με άλλες άδειες που τυχόν προβλέπονται από την κείμενη νομοθεσία. Εκδίδεται χωρίς να εξεταστούν οι τίτλοι ιδιοκτησίας του χώρου υλοποίησης του έργου καθώς και οι όροι και περιορισμοί δόμησης του γηπέδου και δεν συνεπάγεται νομιμοποίηση οποιωνδήποτε αυθαιρέτων υφιστάμενων κατασκευών, για τις οποίες ισχύουν οι διατάξεις της κείμενης νομοθεσίας περί αυθαιρέτων κατασκευών. Τα ανωτέρω στοιχεία εξετάστηκαν και παρατίθενται στην Μ.Π.Ε., με ευθύνη του φορέα του έργου.

- 6.4** Η παρούσα Απόφαση ισχύει με την επιφύλαξη ότι δεν αντίκειται σε πολεοδομικές και άλλες ειδικές διατάξεις που τυχόν κατισχύουν αυτής. Επίσης δεν καλύπτει θέματα εμπορίας δικαιωμάτων εκπομπής αερίων του θερμοκηπίου, τα οποία ρυθμίζονται από την ΚΥΑ Η.Π. 54409/2632/2004 (ΦΕΚ 1931/Β/27-12-2004).

7. ΕΛΕΓΧΟΣ ΤΗΡΗΣΗΣ ΤΩΝ ΠΕΡΙΒΑΛΛΟΝΤΙΚΩΝ ΟΡΩΝ ΤΗΣ ΑΕΠΟ

- 7.1** Η τήρηση των τιθέμενων από την παρούσα Απόφαση περιβαλλοντικών όρων αποτελεί απαραίτητη προϋπόθεση για την λειτουργία του εξεταζόμενου έργου και βαρύνει τον φορέα εκμετάλλευσής της.
- 7.2** Η τήρηση των όρων και προϋποθέσεων που καθορίζονται στην παρούσα απόφαση δεν απαλλάσσει τον φορέα του έργου από την περιβαλλοντική ευθύνη, με την επιφύλαξη του άρθρου 11 (παραγ. 4 και 5) του Π.Δ. 148/2009 (ΦΕΚ 190/Α/29-9-2009) για την «Περιβαλλοντική ευθύνη για την πρόληψη και την αποκατάσταση των ζημιών στο περιβάλλον κλπ.».
- 7.3** Η μη τήρηση των όρων της παρούσας Απόφασης ή η καθ' υπέρβασή τους εκτέλεση έργων και δραστηριοτήτων με αρνητική επίπτωση στο περιβάλλον ή η πρόκληση οποιασδήποτε ρύπανσης ή άλλης υποβάθμισης του περιβάλλοντος, επιφέρει στους υπεύθυνους του έργου τις κυρώσεις που προβλέπονται από τις διατάξεις των άρθρων 28, 29 και 30 του Ν.1650/86, όπως τροποποιήθηκαν με τους Ν. 3010/02, Ν. 4014/2011 και Ν. 4042/2012 και ισχύει.
- 7.4** Ο φορέας του έργου έχει υποχρέωση να υιοθετεί και να εφαρμόζει τα προβλεπόμενα από την κείμενη νομοθεσία μέτρα πρόληψης περιβαλλοντικής ζημιάς ενώ σε περίπτωση ύπαρξης περιβαλλοντικής ζημιάς ή άμεση απειλή πρόκλησης τέτοιας ζημιάς έχει υποχρέωση να ενημερώνει άμεσα την αρμόδια Αρχή. Επίσης έχει υποχρέωση να συνεργάζεται με την αρμόδια αρχή για τον καθορισμό και την εφαρμογή των μέτρων αποκατάστασης και να καλύπτει τις σχετικές δαπάνες, οποιοδήποτε και αν είναι το ύψος τους, όταν προκύπτει η ευθύνη του για την εν λόγω ζημία.
- 7.5** Η παρούσα Απόφαση, η σχετική θεωρημένη Μ.Π.Ε. και ο φάκελος που τη συνοδεύει, πρέπει να είναι διαθέσιμες εντός του χώρου του εξεταζόμενου έργου και να επιδεικνύονται από τον υπόχρεο φορέα σε κάθε αρμόδιο, σύμφωνα με την κείμενη νομοθεσία, ελεγκτικό όργανο.
- 7.6** Ο υπόχρεος φορέας έχει την υποχρέωση:
- να τηρεί στοιχεία (τιμολόγια, συμβάσεις, διάφορα παραστατικά έγγραφα, μητρώα καταγραφής στοιχείων κ.λπ.), βάσει των οποίων θα αποδεικνύεται η συμμόρφωσή του με τους περιβαλλοντικούς όρους της παρούσας Απόφασης. Τα στοιχεία αυτά θα πρέπει να βρίσκονται στο χώρο του έργου.

ΑΔΑ: ΩΒ6ΞΟΡ1Θ-ΤΘ6

- να επιτρέπει την είσοδο σε κάθε αρμόδιο κατά την κείμενη νομοθεσία ελεγκτικό όργανο
- να παρέχει όλα τα απαιτούμενα στοιχεία και πληροφορίες
- να διευκολύνει τον έλεγχο και να συμμορφώνεται στις συστάσεις και υποδείξεις των αρμόδιων ελεγκτικών οργάνων για την τήρηση των διατάξεων της κείμενης περιβαλλοντικής νομοθεσίας.

7.7 Τυχόν θέματα, που ανακύπτουν κατά την εφαρμογή της παρούσας Απόφασης και δεν καλύπτονται από τους όρους αυτής, επιλύονται βάσει της κείμενης νομοθεσίας (εθνικής και κοινοτικής) και όπου αυτό δεν είναι δυνατόν βάσει της σχετικής θεωρημένης Μ.Π.Ε. ή του φακέλου που την συνοδεύει.

8. ΔΗΜΟΣΙΟΠΟΙΗΣΗ ΤΗΣ ΑΕΠΟ

Η επιβαλλόμενη από τη νομοθεσία δημοσίευση της παρούσας Απόφασης πραγματοποιείται με την ανάρτησή της: α) στην δικτυακή διεύθυνση et.diangeia.gov.gr σύμφωνα με τον Π. 3861/2010 (ΦΕΚ 112/Α/13-7-2010) για την «Ενίσχυση της διαφάνειας με την υποχρεωτική ανάρτηση νόμων και πράξεων των κυβερνητικών, διοικητικών και αυτοδιοικητικών οργάνων στο διαδίκτυο «Πρόγραμμα Διαύγεια» και άλλες διατάξεις» και β) στον ειδικό δικτυακό τόπο για την ανάρτηση των αποφάσεων έγκρισης περιβαλλοντικών όρων και των αποφάσεων ανανέωσης ή τροποποίησης αυτών (δικτυακή διεύθυνση aero.ypeka.gr), όπως αυτός ιδρύθηκε και λειτουργεί με την ΚΥΑ 21398/2012 (ΦΕΚ 1470/Β/3-5-2012) σε εφαρμογή του άρθρου 19α του Π. 4014/2011.

Με την ανάρτηση της ΑΕΠΟ στον ειδικό δικτυακό τόπο, η οποία αντιστοιχεί με την επιβαλλόμενη από τον νόμο δημοσίευση, τεκμαίρεται η πλήρης γνώση για κάθε ενδιαφερόμενο, προκειμένου να ασκήσει είτε αίτηση ακυρώσεως είτε οποιοδήποτε άλλο ένδικο βοήθημα.

Τέλος κατά της παρούσας Απόφασης ο κάθε ενδιαφερόμενος δύναται να προσφύγει:

Α) ενώπιον του αρμόδιου Υπουργού για παράβαση νόμου, εντός αποκλειστικής προθεσμίας τριάντα (30) ημερών από τη δημοσίευση ή, αν η πράξη δεν δημοσιεύεται, από την κοινοποίησή της ή άλλως από τότε που έλαβε γνώση ο ενδιαφερόμενος, όπως προκύπτει από το συνδυασμό των διατάξεων του άρθρου 8 του Π. 3200/1955 «Περί διοικητικής αποκεντρώσεως» (Α'97) όπως ισχύει και των διατάξεων του άρθρου 1 παρ. 2 του Π. 2503/1997 «Διοίκηση, Οργάνωση, Στελέχωση της Περιφέρειας κλπ.» (Α'107), καθώς και των διατάξεων του Π.3852/2010 «Νέα Αρχιτεκτονική της Αυτοδιοίκησης και της Αποκεντρωμένης Διοίκησης – Πρόγραμμα Καλλικράτης» (Α'87).

ΑΔΑ: ΩΒ6ΞΟΡ1Θ-ΤΘ6

β) στα Διοικητικά Δικαστήρια και ενώπιον του Συμβουλίου της Επικρατείας.

Επίσης υπάρχει δυνατότητα προσφυγής ειδικά για την διαδικασία δημοσιοποίησης, σύμφωνα με τη με αρ. 9269/470/02-03-2007 Κ.Υ.Α. «Μέσα ένδικης προστασίας του κοινού κατά πράξεων ή παραλείψεων της Διοίκησης σχετικά με θέματα ενημέρωσης και συμμετοχής του κατά τη διαδικασία έγκρισης περιβαλλοντικών όρων, σύμφωνα με τα άρθρα 4 και 5 του Π. 1650/1986, όπως αντικαταστάθηκαν με τα άρθρα 2 και 3 του Π. 3010/2002 (Β' 1391) και σε συμμόρφωση με τις διατάξεις των άρθρων 3 (παρ. 7) και 4 (παρ. 4) της οδηγίας 2003/35/ΕΚ «σχετικά με τη συμμετοχή του κοινού στην κατάρτιση ορισμένων σχεδίων και προγραμμάτων που αφορούν το περιβάλλον και με την τροποποίηση όσον αφορά τη συμμετοχή του κοινού και την πρόσβαση στη δικαιοσύνη, των οδηγιών 85/337/ΕΟΚ και 96/61/ΕΟΚ του Συμβουλίου».

Μ.Ε.Σ.

**Ο ΑΝΑΠΛΗΡΩΤΗΣ ΓΕΝΙΚΟΣ ΔΝΤΗΣ
ΧΩΡ/ΚΗΣ & ΠΕΡΙΒ/ΝΤΙΚΗΣ ΠΟΛΙΤΙΚΗΣ
ΑΠΟΚΕΝΤΡΩΜΕΝΗΣ ΔΙΟΙΚΗΣΗ ΚΡΗΤΗΣ**

ΕΜΜΑΝΟΥΗΛ ΜΑΥΡΑΚΗΣ

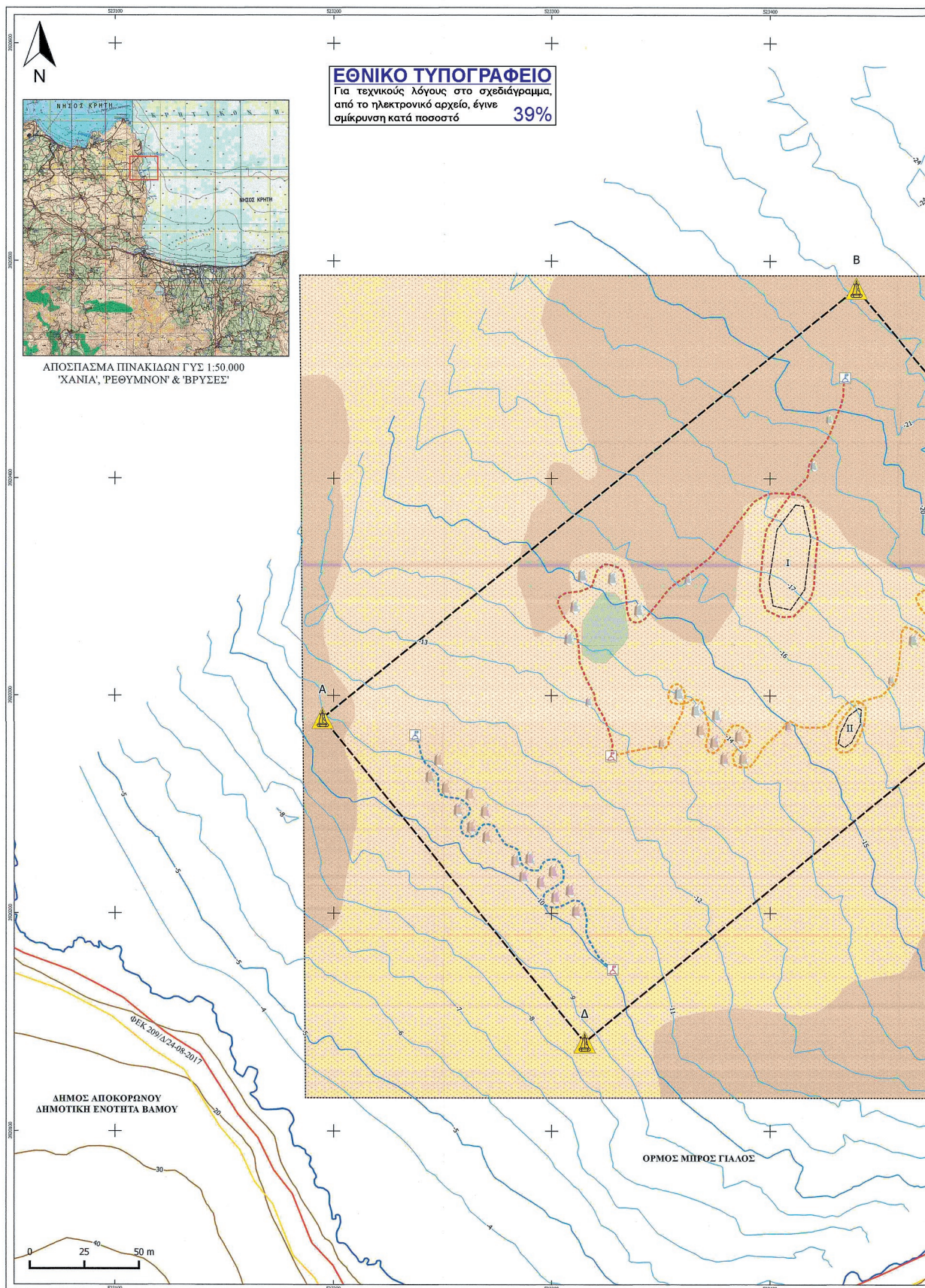

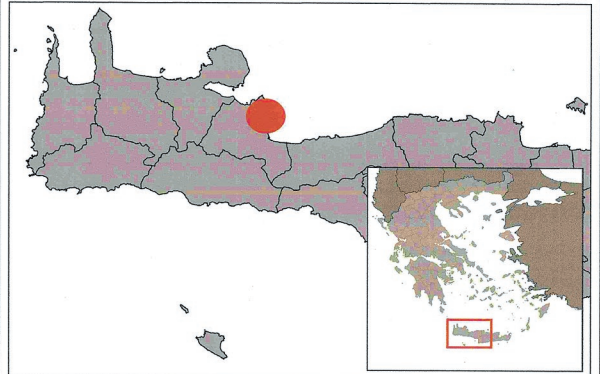
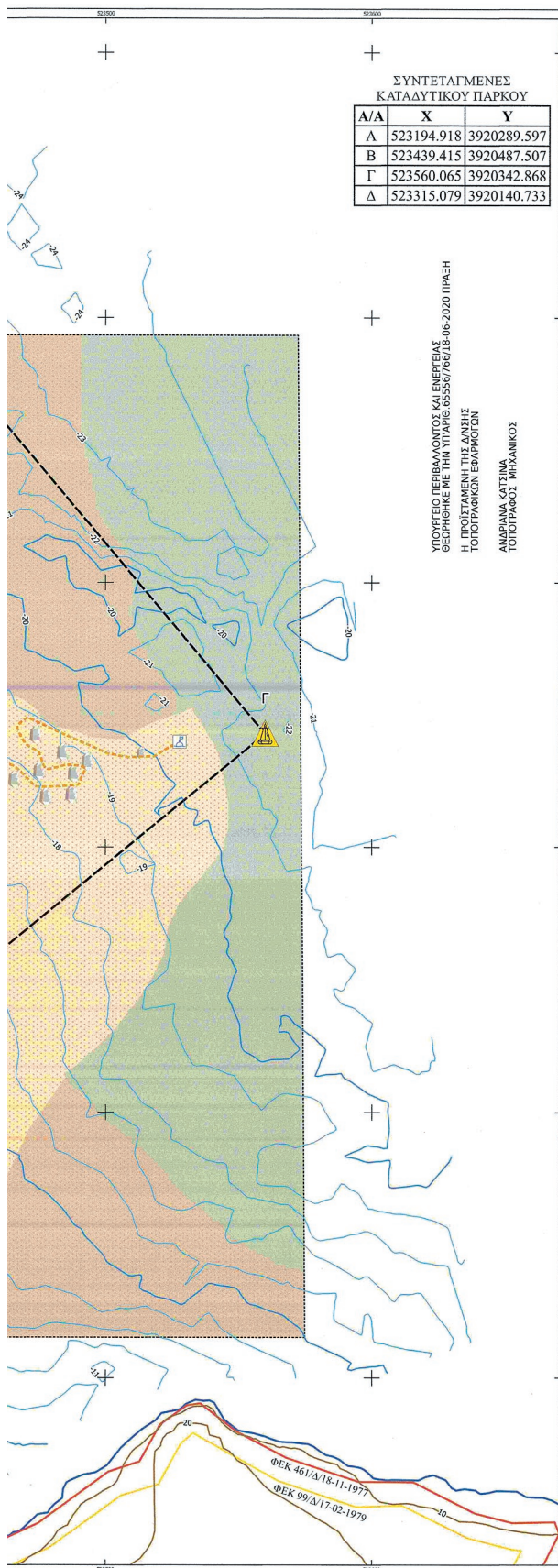

- ΥΠΟΜΝΗΜΑ**
- ΟΡΙΑ**
- Οριο καταδυτικού πάρκου
 - - - - Οριο περιοχής πόντισης σκάφους (I,II)
 - Οριο αποτύπωσης κάλυψης πυθμένα
- ΚΑΤΑΔΥΤΙΚΕΣ ΔΙΑΔΡΟΜΕΣ**
- - - - A
 - - - - B
 - - - - Γ
- ΠΛΩΤΗΡΕΣ**
- ☒ Έναρξη Καταδυτικής Διαδρομής
 - ☒ Τερματισμός Καταδυτικής Διαδρομής
 - ⚠ Σημείο σήμανσης ορίων καταδυτικού πάρκου
- ΤΕΧΝΗΤΑ ΕΝΔΙΑΙΤΗΜΑΤΑ ΕΛΚΕΘΕ**
- ☒ Κύρια μονάδα καινοτόμων τεχνιτών ενδιαιτημάτων
 - ☒ Μονάδα ενδιαιτημάτων - ορόσημων
- ΚΑΛΥΨΗ ΠΥΘΜΕΝΑ**
- ☒ Αμμόδης βυθός
 - ☒ Ποσειδονία
 - ☒ Σκληρό υπόστρωμα
- Ακτογραμμή
 - Γραμμή αμμοαού
 - Γραμμή παραλίας
 - Ισοϋψής κύρια
 - Ισοϋψής δευτερεύουσα
 - Ισοβάθης κύρια
 - Ισοβάθης δευτερεύουσα

**ΕΛΛΗΝΙΚΗ ΔΗΜΟΚΡΑΤΙΑ
ΠΕΡΙΦΕΡΕΙΑ ΚΡΗΤΗΣ
ΠΕΡΙΦΕΡΕΙΑΚΗ ΕΝΟΤΗΤΑ ΧΑΝΙΩΝ
ΔΗΜΟΣ ΑΠΟΚΟΡΩΝΟΥ**

**ΜΕΛΕΤΗ ΠΕΡΙΒΑΛΛΟΝΤΙΚΩΝ ΕΠΙΠΤΩΣΕΩΝ
ΔΗΜΙΟΥΡΓΙΑΣ ΚΑΤΑΔΥΤΙΚΟΥ ΠΑΡΚΟΥ**

**ΧΑΡΤΗΣ 5
ΧΑΡΤΗΣ ΓΕΝΙΚΗΣ ΔΙΑΤΑΞΗΣ ΚΑΤΑΔΥΤΙΚΟΥ ΠΑΡΚΟΥ**

ΟΜΑΔΑ ΜΕΛΕΤΗΣ:
 Παρασύρης Ιωάννης, MSc Μηχανικός Χωροταξίας, Πολεοδομίας & Περιφερειακής Ανάπτυξης
 Αλεξανδράκης Γεώργιος, Δρ. Γεωλόγος - Ωκεανογράφος
 Δεσποτάκης Βασίλειος, Δρ. Τοπογράφος Μηχανικός
 Ρομπογιαννάκης Δημήτριος, Πολιτικός Μηχανικός
 Ρεμπής Νικόλαος, MSc Μηχανικός Χωροταξίας, Πολεοδομίας & Περιφερειακής Ανάπτυξης
 Πουρσανίδης Δημήτριος, Δρ. Θαλάσσιας Οικολογίας

ΑΝΑΔΟΧΟΣ ΜΕΛΕΤΗΣ ΠΕΡΙΒΑΛΛΟΝΤΙΚΩΝ ΕΠΙΠΤΩΣΕΩΝ:
 Παρασύρης Ιωάννης, MSc Μηχανικός Χωροταξίας, Πολεοδομίας & Περιφερειακής Ανάπτυξης

Επεξεργασία & Χαρτογραφική Σύνθεση:
 Παρασύρης Ιωάννης, Μηχανικός Χωροταξίας, Πολεοδομίας & Περιφερειακής Ανάπτυξης
 Ρεμπής Νικόλαος, MSc Μηχανικός Χωροταξίας, Πολεοδομίας & Περιφερειακής Ανάπτυξης

Υπογραφή & Σφραγίδα Μελετητή Ιωάννης Παρασύρης	Έλεγχος ΗΡΩΔΙΑ ΔΕΛΕΓΟΥ ΓΕΝΙΚΗ ΔΙΕΥΘΥΝΤΡΙΑ ΔΙΕΥΘΥΝΣΗ ΠΡΟΓΡΑΜΜΑΤΩΝ ΚΑΤΑΔΥΤΙΚΩΝ ΠΑΡΚΩΝ	Θεώρηση Διευθύντρια Χρυσιάνα 22/10/2019
--	---	--

ΚΛΙΜΑΚΑ 1:1.000 ΟΚΤΩΒΡΙΟΣ 2019

Η απόφαση αυτή να δημοσιευθεί στην Εφημερίδα της Κυβερνήσεως.

Αθήνα, 18 Ιουνίου 2020

Η Γενική Διευθύντρια
Χωρικού Σχεδιασμού
Υπουργείου
Περιβάλλοντος
και Ενέργειας
ΓΕΩΡΓΙΑ ΚΟΤΙΝΗ

Ο Γενικός Διευθυντής
Δημόσιας Περιουσίας και
Κοινοφελών Περιουσιών
Υπουργείου Οικονομικών
ΣΤΥΛΙΑΝΟΣ ΜΠΑΚΑΣ